FUNDACIÓN VÍCTIMAS DEL TERRORISMO

Nº 93
Diciembre 2025

Fundaciónvt.org

XXII EDICIÓN PREMIOS FVT

EXPOSICIÓN *EL DESCANSO* UTIEL

ENTREVISTA: DIRECTOR DEL CITCO

IV JORNADA DE LA UNIVERSIDAD DE NAVARRA "CONTAR EL TERROR"

Telefónica

Mejor • • • Conectados

Entra en Mejor Conectados y descubre historias reales de personas que, con su talento y colaboración, lograron hacer cosas increíbles. Experiencias inspiradoras contadas por sus protagonistas, que invitan a crecer, conectar con los demás y crear un mundo mejor.

Porque, cuando conectamos, somos capaces de hacer cosas increíbles.

son marcas de Telefónica

SUMARIO

4 | **APUNTE EDITORIAL**

Memoria, justicia y futuro

ACTUALIDAD

6 | Jornada de la Cátedra de Valencia

8 | Encuentro de colectivos

9 | Entrevista al director de CITCO

16 | Mecenazgo 2025

20 | Colaboración MIR

EDUCACIÓN, CULTURA Y CONVIVENCIA

22 | IV Jornada "Contar el terror" en la UNAV

25 | Exposición *El Descanso* en Utiel

28 | Exposición *El Descanso* en Barajas

30 | Premios FVT 2025

34 | Exposición *Atentados del 11M* en Santander

ASOCIACIONES Y FUNDACIONES

40 | Asociación Canaria de víctimas de terrorismo

43 | Fundación Jiménez Becerril

46 | Fundación Miguel Ángel Blanco

48 | Fundación Rodolfo Benito Samaniego

50 | AVT

52 | COVITE

54 | Afectados 11M

56 | Fundación Fernando Buesa Blanco

58 | Fundación Manuel Giménez Abad

60 | Asociación-Plataforma de apoyo a las víctimas del terrorismo

62 | Asociación VITEPAZ

64 | Asociación Extremeña de víctimas de terrorismo

66 | Asociación Andaluza de víctimas de terrorismo

68 | Asociación víctimas del terrorismo de Castilla y León

INTERNACIONAL

72 | 10 Aniverario del atentado en la sala Bataclán

74 | Ataque terrorista en Sidney

TESTIMONIOS DE LAS VÍCTIMAS

75 | Entrevista a víctima de GRAPO

78 | **PUBLICACIONES**

79 | **BOLETÍN DE SUSCRIPCIÓN**

80 | **MECENAS**

FUNDACIÓN VÍCTIMAS DEL TERRORISMO, F.S.P es el Responsable del tratamiento de los datos personales proporcionados bajo su consentimiento y le informa de que estos datos serán tratados de conformidad con lo dispuesto en el Reglamento (UE) 2016/679, de 27 de abril (GDPR), y la Ley Orgánica 3/2018, de 5 de diciembre (LOPDGDD), con la finalidad de informar sobre las noticias y actividades realizadas por la fundación (por interés legítimo del responsable, art. 6.1.f GDPR) y conservarlos durante no más tiempo del necesario para mantener el fin del tratamiento o mientras existan prescripciones legales que dictaminen su custodia. No se comunicarán los datos a terceros, salvo obligación legal. Asimismo, se le informa de que puede ejercer los derechos de acceso, rectificación, portabilidad y supresión de sus datos y los de limitación y oposición a su tratamiento dirigiéndose a FUNDACIÓN VÍCTIMAS DEL TERRORISMO, F.S.P en Apartado de Correos 46453 - Madrid (Madrid). Email: Fundaciónvt@Fundaciónvt.org y el de reclamación a www.aepd.es.

FUNDACIÓN

Edita: Fundación Víctimas del Terrorismo.
Apartado de Correos nº 46.453. 28080 Madrid
Web: www.Fundaciónvt.org
Correo electrónico: Fundaciónvt@Fundaciónvt.org
Presidente: Juan Benito Valenciano
Vicepresidentes: Ángeles Pedraza y Francisco Javier López
Directora-gerente: Isabel Moya
Comunicación: Rafael González
Fotografía: EFE, Ministerio del Interior, Ayuntamiento de Utiel, Gobierno de Cantabria y Jotxo Cáceres
Producción editorial: Editorial MIC (www.editorialmic.com)
ISSN: 1695-2154 · **Depósito Legal:** M-41.968.2002

MEMORIA, JUSTICIA Y FUTURO

Termina 2025, y lo hace para la Fundación Víctimas del Terrorismo con dos hitos destacados en diciembre. El primero, nuestra tradicional gala navideña de entrega de premios, que alcanzó su vigesimosegunda edición en el Auditorio Mutua Madrileña. El segundo, la inauguración en la Biblioteca Central de Cantabria (Santander) de una nueva itinerancia de la exposición *"Atentados del 11M. Memoria de dolor y solidaridad"*, diseñada con motivo del vigésimo aniversario del atentado más sangriento en suelo europeo, el 11 de marzo de 2004 contra los trenes de Madrid. Dos años después de su creación, esta muestra ha recorrido Madrid, Vitoria, Azuqueca de Henares, Haro, Badajoz, Alcalá de Henares, Burgos, Bilbao y Santander, donde permanecerá hasta el 24 de enero. Ya está programada su llegada a San Sebastián el 16 de enero y se estudia su traslado a las Universidades de Ciudad Real y Albacete en el primer trimestre de 2026.

Como se recoge en este número, los premios 2025 han recaído *ex aequo* en el general **Miguel Ángel Ballesteros** y el catedrático **Fernando Reinares** (Premio Derechos Humanos Adolfo Suárez); en **José María Irujo** (Premio Periodismo Fernando Delgado); en la **Orquesta Sinfónica y Coro de RTVE** (Mención Especial); y en **alumnos** de los colegios Calasancio, San Pablo CEU Montepríncipe y Peñalar, así como de los IES Ramón y Cajal y Prado Santo Domingo, junto al profesor Tomás Antonio Andreu González. Desde la FVT reiteramos nuestra felicitación a todos ellos.

Unos galardones que reconocen a quienes, con esfuerzo y compromiso, contribuyen a mantener viva la memoria de las víctimas, razón por la que esta Fundación existe y seguirá existiendo. Preservar su dignidad, que nunca se silencie su verdad y que prevalezcan justicia, convivencia y libertad frente a cualquier forma de violencia son nuestros principales cometidos.

Nuestro agradecimiento es profundo hacia quienes dedican tiempo y vocación a transmitir lo ocurrido, especialmente a los más jóvenes. Su labor pedagógica es esencial para honrar a las víctimas y prevenir la radicalización, promoviendo una sociedad libre, democrática y consciente de su historia. La memoria es, al mismo tiempo, un acto de justicia y un instrumento de prevención.

La segunda cita mencionada responde al compromiso de la Fundación con la memoria debida. Desde 2020, con la exposición *"El terror a portada. 60 años del terrorismo en España a través de la prensa"*, trabajamos en muestras conmemorativas como herramienta esencial para preservar la memoria y trasladar en imágenes lo acontecido en nuestro país desde 1960, año del asesinato de la primera víctima del terrorismo en España, la pequeña Begoña Urroz.

Un quehacer que se ha intensificado en los últimos dos años de forma significativa. Así fue el año pasado con motivo del cincuenta aniversario del atentado en la calle del Correo, contra la cafetería Rolando, con la exposición *"Atentado en la calle del Correo. Cincuenta imágenes para la memoria"*, que se unió en itinerancia por diferentes comunidades autónomas a la mencionada exposición sobre los atentados del 11M.

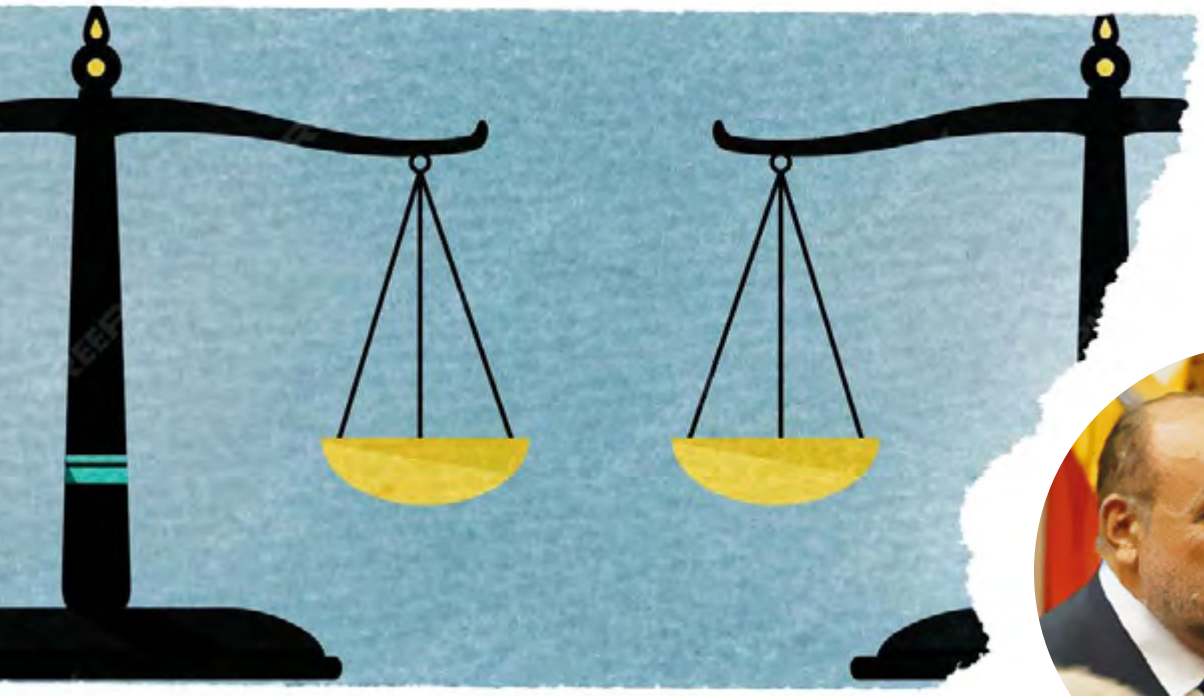

JUAN BENITO VALENCIANO
Presidente de la Fundación Víctimas del Terrorismo

Y así también ha sido en 2025 con la exposición "*El Descanso. 40 años del primer atentado yihadista masivo en España*", expuesta primero en la Delegación del Gobierno de Madrid coincidiendo con el cuarenta aniversario de aquel brutal atentado, que causó 18 víctimas mortales, y que después ha visitado las ciudades de Ávila, Utiel (Valencia) y de nuevo Madrid, en la sala de exposiciones del Centro Cultural Gloria Fuertes del distrito de Barajas (Madrid).

Esta línea de trabajo seguirá vigente en 2026 con el diseño y producción de una exposición *In Memoriam* por los doce agentes de la Guardia Civil asesinados en atentado de ETA en la Plaza de la República Dominicana de Madrid, el 14 de julio de 1986, extensiva a todos miembros de la Benemérita que han sufrido la lacra del terrorismo.

El último trimestre también ha estado marcado por acciones educativas en colaboración con diferentes gobiernos regionales. Destacamos la IV Jornada Contar el Terror en la Universidad de Navarra, en esta ocasión bajo el título "Territorios de memoria", espacio de reflexión y análisis que concluyó con la proyección de la película *Un fantasma en la batalla* (Netflix), seguida de un coloquio con su director, Agustín Díaz Yanes, al igual que en 2024 fue con Arantxa Echevarría, directora de *La infiltrada*.

Termino deseando a todas las víctimas del terrorismo, y por extensión a toda la sociedad, un Feliz y Próspero 2026. ■

Jornadas en Valencia

JUAN BENITO VALENCIANO DESTACA EL PAPEL CLAVE DE LA EDUCACIÓN EN LA LUCHA CONTRA EL EXTREMISMO

Del 20 al 23 de octubre, la Facultad de Derecho de la Universidad de Valencia acogió las jornadas "Anticipación, prevención y educación frente al terrorismo y el extremismo", organizadas por la Cátedra de Estudios de Terrorismo y Derechos de las Víctimas, en colaboración con la Consellería de Justicia de la Generalitat Valenciana.

Durante cuatro días, expertos, autoridades y representantes de asociaciones de víctimas del terrorismo se reunieron para reflexionar y debatir sobre los desafíos actuales en la prevención del extremismo violento. El acto inaugural contó con la presencia de destacadas figuras institucionales como José Ortiz Navarro, fiscal superior de la Comunitat Valenciana; José Manuel Ortega Lorente, presidente de la Audiencia Provincial de Valencia; Javier Soler Flores, director general de Atención a las Víctimas y Acceso a la Justicia; y José Luis González Cussac, director de la cátedra organizadora.

Uno de los momentos más emotivos tuvo lugar en la mesa redonda "Víctimas en

primera persona", donde intervinieron Juan Benito Valenciano (presidente de la Fundación de Víctimas del Terrorismo), María Teresa Araluce Letamendía (presidenta de la AVT), José Manuel Sánchez Riera (presidente de la AVTCV) y Francisco Zaragoza Lluch (presidente de la ACFSEVT).

Juan Benito Valenciano subrayó la importancia de la educación como herramienta fundamental para combatir la radicalización

Durante su intervención, Juan Benito Valenciano subrayó la importancia de la educación como herramienta fundamental para combatir la radicalización. "La educación en valores democráticos, en memoria y en respeto a los derechos humanos es clave para construir una sociedad más cohesionada y segura", afirmó. También destacó el papel del profesorado como agentes esenciales en la detección temprana de actitudes extremistas y en la creación de entornos escolares seguros.

Valenciano defendió con firmeza la presencia del testimonio directo de las víctimas en las aulas: "Llevar su voz a los jóvenes es una herramienta poderosa para concienciar de que la violencia nunca es el camino en una sociedad democrática".

Alertó sobre el desconocimiento de muchos jóvenes respecto a la historia reciente del país, lo que, según él, supone un riesgo de banalización del terrorismo y normalización del odio.

"Debemos seguir trabajando cada día por mantener viva la memoria de todas las vidas rotas", concluyó, reivindicando el testimonio de las víctimas como "la narrativa más potente contra el odio, la violencia y la indiferencia".

El presidente de la FVT cerró su intervención agradeciendo la celebración de estas jornadas, que calificó como "espacios de diálogo, reflexión y escucha activa", y reafirmó el compromiso con los valores de verdad, justicia, memoria y dignidad como pilares fundamentales de la democracia. ■

ENCUENTROS DE COLECTIVOS

EN ESTUDIO EL ADELANTO PARCIAL DE LAS AYUDAS EN COLABORACIÓN DE LA FVT

La Comisión de Asociaciones y Fundaciones, convocada por la Fundación Víctimas del Terrorismo (FVT), se reunió el pasado 3 de diciembre en el Palacio de Zurbano (Madrid) para abordar, entre otros asuntos, la posibilidad de solicitar el adelanto del 50% de la cuantía asignada en la convocatoria anual de ayudas para proyectos en colaboración.

Esta propuesta, presentada inicialmente por la Asociación de Cuerpos y Fuerzas de Seguridad del Estado Víctimas del Terrorismo (ACFSEVT) en el Patronato del 28 de abril de 2025, fue incorporada al orden del día del último Patronato celebrado. Como punto de partida, la Abogacía del Estado ha informado que las bases de la convocatoria pueden prever anticipos de hasta un 50% en casos que requieran pagos inmediatos, siempre dentro de los límites de la anualidad presupuestaria. No obstante, este adelanto no puede aplicarse en la resolución de la convocatoria de 2025, ya que requiere una modificación previa de las bases reguladoras.

Para avanzar en el estudio de esta solicitud, el Patronato del pasado 28 de noviembre aprobó la creación de una comisión técnica delegada, encargada de elaborar una propuesta que será remitida a la Abogacía del Estado para su informe. La comisión estará integrada por:

- **María Zarauz Palma**, directora gerente de la FVT
- **Francisco Llera Ramo**, Patrono de la FVT
- **Rocío Caballero Cano**, asesora del gabinete de la Subsecretaria del Ministerio del Interior
- **Esperanza Bueno Galera**, coordinadora de área en la Subdirección General de Apoyo a las Víctimas del Terrorismo

En la reunión participaron presencialmente asociaciones como AVT, 11M Afectados del Terrorismo, AAVT, ACAVITE, ACFSEVT, ANVITE, APAVT, AVTCYL, ASEXVITE, AVTCV y VITEPAZ, junto a las fundaciones Fernando Buesa Blanco, Alberto Jiménez Becerril y Rodolfo Benito Samaniego. De forma telemática se conectaron ACVOT, ZAITU, ARVT, ASCANVITE y la Fundación Miguel Ángel Blanco.

CONVOCATORIA DE AYUDAS EN COLABORACIÓN 2026

Asimismo, en el Patronato de noviembre se aprobó la **convocatoria anual de ayudas en colaboración para proyectos en favor de las víctimas del terrorismo 2026**, conforme a la **Orden INT/1959/2016, de 15 de diciembre**, que regula estas subvenciones.

El importe destinado para 2026 será de **348.000 euros**, manteniendo el incremento del **20% respecto a ejercicios anteriores a 2025**, en cumplimiento del **Plan de Actuación 2026** aprobado en junio. Cada entidad podrá recibir hasta **52.200 euros** y presentar un máximo de **dos proyectos** durante el mes de **enero de 2026**. ■

ENTREVISTA AL DIRECTOR DE CITCO

FRANCISCO JAVIER MARÍN:

"La lucha contra el terrorismo en el entorno digital se ha convertido en un eje irrenunciable de la seguridad nacional y europea"

Un año después de asumir la dirección del CITCO, el general Francisco Javier Marín repasa su trayectoria y comparte su visión sobre los desafíos que afronta España en materia de seguridad. Con una sólida formación académica y una carrera marcada por destinos estratégicos en la Guardia Civil y el Ministerio del Interior, Marín destaca la necesidad de anticipación, coordinación y adaptación frente a amenazas cada vez más complejas.

¿Cómo describiría la evolución de la amenaza yihadista en España en los últimos años?

Su evolución habría ido en la línea visibilizada en el resto de los países de nuestro entorno y, fundamentalmente, atendería al afianzamiento progresivo de un modelo de delegación, dentro del cual las principales organizaciones yihadistas vendrían confiando la iniciativa de las acciones en su nombre a sus seguidores en todo el mundo.

Esto habría provocado una consolidación de los llamados 'actores individuales' dentro dicha amenaza, los cuales estarían permanentemente movilizados a través de la propaganda distribuida en línea, dentro de la que cabría contemplar tanto contenidos adoctrinadores y de instigación, así como otros de carácter formativo.

Tales actores, comúnmente mal apodados como "lobos solitarios", conformarían junto a los referidos contenidos terroristas un modelo en constante retroalimentación, ya que, como puede constatarse a través de las detenciones efectuadas, éstos también participarían en su difusión

mediante labores de traducción, edición o simplemente con su redistribución en grupos de plataformas de mensajería o en canales de RRSS.

Tratándose el yihadismo de una amenaza de carácter global, dicho modelo aprovecharía además para sus fines de captación, adoctrinamiento, capacitación e instigación terroristas las características de las sociedades digitalizadas y el uso extensivo que sus miembros realizarían con cada vez mayor grado de los canales virtuales, lo cual nos indicaría la particular incidencia que el fenómeno yihadista estaría teniendo entre aquellos grupos de la población más jóvenes y vulnerables.

Adicionalmente, uno de los principales problemas aparejados a la amenaza actual bajo este modelo sería el de la denominada "radicalización exprés", que comportaría un mayor potencial de riesgo en la movilización a la violencia en un cortísimo espacio temporal para estos sujetos, dificultándose así la posible detección, monitorización y prevención de sus actividades, antes de poder ser detectadas.

Asimismo, cabría destacar la significativa incidencia que, durante los dos últimos años, habrían tenido sobre la escena yihadista y la amenaza en el conjunto de Occidente los ataques perpetrados en Israel por la organización terrorista HAMAS el pasado 7 de octubre de 2023, así como el conflicto bélico que se desarrolló con posterioridad. El impacto de movilización generado a consecuencia del mismo habría servido de catalizador para innumerables procesos de radicalización, siendo igualmente instrumentalizado para alimentar recurrentes narrativas yihadistas que han demostrado ser altamente efectivas al apelar de manera frecuente al plano emocional de sus simpatizantes.

España aparece en las estadísticas europeas como el país de la Unión Europea que más detenciones de presuntos yihadistas realiza. ¿A qué se debe este dato? ¿Responde a una mayor amenaza o a una mejor capacidad de detección?

ENTREVISTA AL DIRECTOR DE CITCO

Francisco Javier Marín, general de Brigada de la Guardia Civil y director del Centro de Inteligencia contra el Terrorismo y el Crimen Organizado (CITCO) desde finales de 2024, analiza los retos actuales en la lucha contra el terrorismo y el crimen organizado, así como la importancia de la cooperación internacional y la innovación tecnológica en la seguridad

Una vez explicado el modelo de amenaza a la que nos enfrentamos y en cuya lucha, por las características descritas, además de las Fuerzas y Cuerpos de Seguridad estaría también concernida el conjunto de la sociedad civil (con un destacado papel de las empresas tecnológicas, por ejemplo), cabría destacar primeramente la alta eficacia demostrada por aquellas en sus funciones de monitorización, detección y neutralización de la amenaza.

En cuanto al nivel de detenciones alcanzado, en comparación con otros países de nuestro entorno, cabría señalar en primer lugar que el marco jurídico existente en España respecto a los ilícitos terroristas se caracterizaría, de un lado, por una tradición legislativa de larga data en el ámbito de la lucha contra el terrorismo autóctono y, de otro lado, por haber adaptado dicho marco, a través de sucesivas reformas del Código Penal, que han convertido en perseguibles determinadas conductas que de otra manera no lo serían.

Asimismo, este aspecto estadístico sería revelador de cómo, en el ámbito operativo, nuestro país también habría adaptado los mecanismos en la lucha antiterrorista a la evolución y transformaciones de la amenaza ya citadas, mediante el reforzamiento tanto de la "vigilancia digital" como de la cooperación internacional. Tales extremos, unidos a una robusta estrategia nacional contra el terrorismo de carácter eminentemente preventivo, habrían conducido probablemente a un mayor número de actuaciones.

Esta orientación habría incidido, de una parte, sobre individuos jóvenes –entre quienes se evidenciaría también la presencia de menores–, los cuales vendrían mostrando unos niveles de autorradicalización en línea considerables, así como una elevada capacidad en el manejo de las nuevas tecnologías para la difusión de los postulados yihadistas. Por otro lado, con esta orientación preventiva se conseguiría también una intervención temprana ante los estadios iniciales de capacitación terrorista o en la planificación de posibles acciones violentas.

¿En qué punto se encuentra actualmente el nivel de riesgo terrorista en nuestro país? ¿Ha cambiado la naturaleza de la amenaza?

El nivel de alerta antiterrorista para España se ha mantenido en el nivel 4 durante todo el 2025, de los cinco contemplados en el Plan de prevención, protección y respuesta antiterrorista (PPPRA), lo que implica un riesgo ALTO de atentado terrorista.

Además, se han activado medidas reforzadas adicionales en momentos concretos, como el periodo navideño, Semana Santa o fechas señaladas, manteniendo el reforzamiento para determinados activos establecido a partir del 17 de octubre del 2023, motivado por el ataque del grupo terrorista *HAMAS* a Israel.

La amenaza terrorista es un fenómeno dinámico y cambiante. Durante más de cincuenta años la actividad terrorista en España la protagonizó el terrorismo de carácter autóctono, y principalmente vino de la mano sangrienta de la organización terrorista ETA. En la actualidad, la amenaza del terrorismo es predominantemente de etiología yihadista.

Por otro lado, las metodologías han cambiado, pasando desde el ámbito físico, donde se advertía una concertación organizada de personas entorno a una célula o subgrupo, a un entorno netamente virtual y desagregado, constituido fundamentalmente por actores individuales que interaccionan a través de plataformas digitales.

Por tanto, la lucha contra el terrorismo en el entorno digital se ha convertido en un eje irrenunciable de la seguridad nacional y europea. La difusión de propaganda terrorista, mensajes de odio, amenazas directas, incitación a la violencia y, de forma especialmente dolorosa, contenidos que degradan la memoria de las víctimas, tiene un impacto directo en nuestra convivencia, en la cohesión social, en la protección de las personas más vulnerables y en la defensa de nuestro modelo democrático. No se trata de un debate teórico, sino de un fenómeno que ha impulsado atentados en el mundo real, radicalizado individuos y deteriorado el tejido de confianza esencial para la vida en libertad.

España entendió desde el principio esta realidad. Con determinación y visión estratégica, nuestro país apostó por un modelo integral que combina prevención, inteligencia, acción administrativa y capacidad operativa, alineado con las prioridades europeas y plenamente respetuoso con los derechos fundamentales.

En el cómputo general de detenciones, Cataluña sobresale respecto a otras comunidades. ¿Cuáles son los motivos que explican esta concentración?

Es cierto que el análisis de los datos cuantitativos arroja un resultado preponderante respecto al número de detenidos en Cataluña.

En concreto, atendiendo a los datos de los últimos cuatro años (período del 2022-2025 —aún sin finalizar, sin computar el mes de diciembre—) se advierte esa dinámica:

- En 2022, Los detenidos en Cataluña suponen un 27% del total nacional (12 de 46).
- En 2023: Mismo porcentaje (27%), 18 detenidos de 78 del total nacional.
- En 2024: 32%, con 26 de 81 detenidos.

- Y en 2025: A falta de un mes para cerrar el año, la tendencia es similar, 33%, con 32 detenidos de 97.

- La casuística concreta para esa concentración podría responder a diversas variables:

- Presencia de miembros vinculados a las primeras células desarticuladas en la década 2000/2010.

- Ubicación geográfica. Por su proximidad con otras ciudades europeas sensibles al fenómeno.

¿Existe preocupación por determinadas zonas o entornos en los que la radicalización parece tener mayor presencia?

Actualmente, debemos abordar la lucha contra el terrorismo desde una perspectiva global y deslocalizada, en donde la circunscripción a determinadas zonas o entornos se constituye en un escenario de interés, pero condicionado a diversos factores. El más determinante es, sin duda, el consumo de propaganda *on line* en cualquier región del mundo y generada desde cualquier parte del planeta a través de las productoras multimedia afines a DAESH o Al Qaeda.

En los últimos años se ha detectado un incremento de menores detenidos por radicalización. ¿Cuáles son las causas principales de este fenómeno?

Efectivamente, en los últimos años hemos observado un incremento de menores implicados en procesos de radicalización, y una parte esencial de este fenómeno se explica por la exposición continua a contenidos ilícitos en el entorno digital. Hoy, la radicalización se desarrolla mayoritariamente online: redes sociales, servicios de mensajería y plataformas con poca moderación donde los jóvenes acceden a edades muy tempranas.

Tanto en España como en el conjunto de Europa —tal y como refleja el Informe de Situación y Tendencias del Terrorismo de Europol— se aprecia un aumento de menores detenidos por delitos de terrorismo, casi siempre tras procesos de autorradicalización que se han producido íntegramente en internet. Las organizaciones terroristas y otros entornos extremistas generan contenidos específicamente diseñados para atraer a un público juvenil: vídeos breves, mensajes emocionales, memes o materiales de gran impacto difundidos en espacios sin filtros efectivos. A ello se suma la creciente utilización de ecosistemas *gaming* y plataformas inmersivas, que se están convirtiendo en lugares de socialización, entrenamiento o captación, junto con la proliferación de contenidos ultraviolentos que desensibilizan y facilitan la manipulación posterior.

En el caso de España, destaca especialmente el perfil de jóvenes de segunda generación, con un uso muy avanzado de las herramientas digitales y, en algunos casos, con dificultades de integración social, lo que los hace más vulnerables a estos procesos de captación.

Ante este escenario, la Unidad Nacional de Retirada de Contenidos Ilícitos en Internet (UNECI) del CITCO desempeña un papel fundamental como autoridad competente para aplicar el Reglamento 2021/784. Este instrumento permite ordenar la retirada inmediata de propaganda, materiales de incitación o manuales operativos que circulan precisamente en los entornos más frecuentados por los menores, contribuyendo de forma directa a frenar los procesos de radicalización en sus fases más tempranas.

¿Qué medidas de prevención y de detección temprana se están aplicando para evitar la radicalización de menores?

Las medidas de prevención y detección temprana frente a la radicalización de menores parten del primer pilar de nuestra Estrategia Nacional Contra el Terrorismo: PREVENIR. Esta línea prioriza la atención a colectivos especialmente vulnerables y, de manera muy destacada, la protección de los menores.

En ese marco, el Plan Estratégico Nacional de Prevención y Lucha contra la Radicalización Violenta, cuya coordinación corresponde al CITCO, establece un modelo integral para comprender los procesos de radicalización y fortalecer la resiliencia social. Dentro de este Plan, la esfera de Formación contempla un plan específico orientado a dotar a los actores

de primera línea —incluidos profesores y profesionales del entorno educativo— de herramientas prácticas para reconocer indicios tempranos.

En esta misma línea, próximamente se firmará un convenio entre la Secretaría de Estado de Seguridad y la Federación Española de Municipios y Provincias, destinado a reforzar la formación especializada en todos los municipios con programas de Agente Tutor. El objetivo es facilitar a los centros educativos y a las administraciones locales los recursos necesarios para detectar y gestionar cuanto antes posibles casos de radicalización. Y, además, cualquier ciudadano puede aportar información mediante canales como STOP-RADICALISMOS, la aplicación ALERTCOPS o el teléfono 900 822 066.

Ahora bien, la prevención hoy exige intervenir en el espacio donde se producen la mayoría de estos procesos: el entorno digital. Por eso, desde 2024 España cuenta con la UNECI. Trabajamos con mecanismos operativos muy concretos,

como las acciones conjuntas de retirada (*Referral Action Days*) coordinadas por Europol. En 2025 varias de estas operaciones se han centrado en contenidos dirigidos específicamente a jóvenes y en las plataformas que ellos utilizan.

A modo de ejemplo, el ejercicio más reciente, llevado a cabo en noviembre y orientado al ecosistema *gaming*, permitió identificar patrones de captación en formatos breves, altamente visuales y adaptados a las audiencias más jóvenes. Resulta algo especialmente destacable, el hecho de España realizara —gracias a un trabajo conjunto con Policía, Guardia Civil, Ertzaintza y Mossos d'Esquadra—, más del 75 % de las aportaciones totales notificadas en Europa.

Estas acciones se complementan con una monitorización reforzada de redes sociales, espacios inmersivos y comunidades digitales donde los menores pasan gran parte de su tiempo, junto con una cooperación permanente con Europol, la Comisión Europea y las principales plataformas tecnológicas. Además, se presta especial atención a contenidos que instrumentalizan la imagen de menores o puedan causar un daño psicológico significativo, lo que nos permite priorizar su retirada.

En conjunto, combinamos prevención comunitaria, formación especializada, canales de alerta ciudadana y una capacidad reforzada para detectar, bloquear y retirar de forma temprana cualquier contenido ilícito en internet que pueda influir en menores o favorecer su captación. El objetivo es actuar cuanto antes y desde todos los niveles: el educativo, el social y el digital.

¿Cómo se articula la cooperación entre los Mossos d'Esquadra, la Guardia Civil, la Policía Nacional y el Centro de Inteligencia contra el Terrorismo y el Crimen Organizado (CITCO) en la lucha contra el terrorismo?

La cooperación entre el CITCO y las distintas autoridades competentes en materia de terrorismo es continua y está plenamente institucionalizada. En el ámbito de la lucha contra el terrorismo —ya sea de etiología yihadista, de extremismos violentos o de cualquier otra manifestación— el CITCO mantiene una evaluación constante de la amenaza, conforme al Plan de Prevención, Protección y Respuesta Antiterrorista (PPPRA). Esta evaluación se alimenta de la información compartida por todos los actores nacionales relevantes en la lucha contra el terrorismo, lo que permite disponer de una visión precisa y actualizada del riesgo.

En cumplimiento de este Plan, desarrollamos una labor permanente de análisis y seguimiento, que se materializa en la celebración semanal, ya que nos encontramos en nivel 4 de amenaza, de la Mesa de Valoración de la Amenaza Terrorista. En esta Mesa participan, bajo la coordinación de CITCO, representantes de las FCS del Estado (PN y GC), Policías Autonómicas (MdE y PAV), Centro Nacional de Inteligencia, Departamento de Seguridad Nacional, SG de Instituciones Penitenciarias y el Centro de Inteligencia de las Fuerzas Armadas (CIFAS). La MVA se constituye un foro esencial para integrar información operativa, valorar indicadores de riesgo y establecer un diagnóstico común de la situación. El resultado de este trabajo conjunto es la propuesta que se eleva a la Secretaría de Estado de Seguridad sobre el nivel de amenaza vigente, garantizando decisiones informadas y respaldadas por un análisis técnico de amplio consenso.

En el ámbito de la detección y retirada de contenidos terroristas online también existe una coordinación e interacción casi diaria, que resulta esencial para ofrecer una respuesta rápida, homogénea y eficaz.

A través de la UNECI, facilitamos e impulsamos su participación en los ya mencionados *Referral Action Days* (RAD), y en otras actividades relacionadas con la retirada de contenidos terroristas, incluyendo actividades de formación y sensibilización. El CITCO integra estas capacidades y actúa como punto de fusión, facilitando y armonizando el trabajo de todas las instituciones nacionales implicadas.

Este esfuerzo colaborativo es una de las claves que sitúan a España como referente europeo en la retirada de contenidos terroristas, con un modelo alineado con los estándares de la UE y basado en una cooperación interinstitucional sólida y

El general de brigada de la Guardia Civil Francisco Javier Marín, ponente en los cursos de verano de la Universidad Complutense en San Lorenzo de El Escorial en 2025.

madura. Como en toda estructura compleja, siempre existe margen de mejora, y se trabaja cada día para optimizar los flujos de información y anticipar nuevas formas de amenaza.

¿Cómo valora la cooperación actual entre el CITCO y los servicios de inteligencia europeos, especialmente con Europol y Frontex?

La cooperación es excelente. El CITCO es punto focal para distintas iniciativas europeas y participa en grupos de trabajo diversos, como los relativos a "Combatientes Terroristas Extranjeros", a la compilación de datos nacionales para el informe Europeo de Análisis de Situación y Tendencias del Terrorismo (TE-SAT) o el PNR (Passenger Name Records, los registros de datos de pasajeros utilizados para la detección de riesgos).

También en materia de contenidos terroristas online la cooperación del CITCO con

Europol es prácticamente diaria y excelente. En este ámbito especialmente, no tiene sentido limitarse a una actuación nacional: internet es un entorno transfronterizo, y las amenazas evolucionan a una velocidad que exige coordinación inmediata. Por eso el CITCO, a través de la UNECI, actúa como punto de contacto nacional con la EU Internet Referral Unit (EU IRU). Al igual que el CITCO facilita, coordina y encauza la participación de los cuerpos policiales nacionales en las actividades de retirada de contenidos terroristas, la EU IRU funciona como el engranaje central que articula y dinamiza la cooperación europea e internacional en este ámbito, conectando a los Estados miembros entre sí y también con terceros países, plataformas digitales y organismos especializados. Esta red permite compartir alertas, tendencias y casos casi en tiempo real.

Gracias a este entramado de cooperación, España integra su trabajo en un ecosistema europeo amplio, coherente y proactivo, que amplifica nuestra capacidad de detección, facilita la retirada rápida de contenidos y asegura una respuesta conjunta frente a amenazas que no conocen fronteras.

¿Qué importancia tiene la colaboración con los países del Magreb y del Sahel en la prevención del terrorismo que afecta a Europa?

Con relación al Norte de África, la proximidad geográfica y las históricas relaciones que se han mantenido han determinado los importantes vínculos existentes en diferentes ámbitos, entre los que se encuentran los relativos a la seguridad.

También hay que señalar que el fenómeno yihadista de origen magrebí es el que potencialmente más podría estar presente en la amenaza terrorista para España[1], si bien, aunque se registran hechos, su incidencia probablemente ha sido menor en nuestro país debido, en parte, a la excelente labor antiterrorista desarrollada por nuestros vecinos del Sur, actuando como muro frente a la expansión yihadista, ya que han desarrollado una importante estructura de seguridad e inteligencia.

Además, la situación del yihadismo en el Magreb es de gran interés para nuestro país debido a las grandes similitudes y estrechas relaciones que presenta con el terrorismo en España, presentándose como una realidad ampliada de lo que sucede en nuestro país. Esto permite, en cierto modo, detectar y anticipar tendencias e incluso prever lo que podría estar ocurriendo con los yihadistas en territorio español.

Por lo que la cooperación con los países del norte de África han sido uno de los pilares de la lucha antiterrorista en España. En el caso de Marruecos se ha convertido en un modelo que muchos países europeos han tratado de imitar ya que permite un fluido intercambio de información y que en los últimos años se hayan practicado un gran número de detenciones en España y que se hayan desarrollado una treintena de operaciones antiterroristas de forma conjunta en ambos países.

La franja saheliana, por su parte, es una de las regiones con mayor incidencia terrorista del mundo. En ella están presentes tanto *Al Qaeda*, a través de su organización denominada *JNIM*, como *DAESH*, mediante la *Wilaya Sahel* (*WS*).

Un punto clave para la seguridad de España es la posibilidad, baja pero no descartable, de que individuos radicalizados instrumentalicen y se aprovechen de los flujos migratorios que parten de esta zona hacia Europa.

En este sentido, países de la fachada atlántica de África reciben un gran número de migrantes procedentes de países circundantes, especialmente Mali, países que están realizando grandes esfuerzos en el campo estratégico, operativo y legislativo, centrándose especialmente en impedir las salidas ilegales por vía marítima, detener a los organizadores y expulsar a inmigrantes en situación irregular.

Con el resto de los países del Sahel los programas de colaboración han sido cuantiosos y muy fructíferos, si bien actualmente la colaboración con occidente, en general, se ha visto reducida debido a la llegada al poder en algunos países de las juntas militares, quienes decidieron poner fin a la relación con naciones europeas, especialmente Francia, para vincularse desde ese momento con Rusia.

Además del terrorismo, el CITCO coordina la lucha contra el crimen organizado. ¿Cuáles son hoy las redes criminales que más preocupan en España?

En el ámbito *online* sí observamos puntos de convergencia entre terrorismo y crimen organizado. El más significativo es el uso compartido de infraestructuras digitales y servicios ilícitos, especialmente en materia de financiación, adquisición de recursos y anonimización de la actividad en internet. Se ha detectado un auge de métodos de financiación híbridos, como las criptomonedas o los sistemas de "hawala digital", utilizados tanto por redes criminales como por grupos terroristas para realizar transferencias opacas. En el ámbito digital, estos mecanismos facilitan movimientos transnacionales sin apenas trazabilidad.

También se observa el uso de plataformas online para obtener manuales, componentes o armas, así como la presencia de ambos actores en entornos cifrados o foros clandestinos donde se intercambian servicios ilícitos: documentación falsificada, herramientas de anonimización o técnicas de intrusión.

En general, no podemos hablar de estructuras conjuntas, pero sí de una superposición operativa: terroristas y criminales recurren a los mismos servicios y espacios digitales para financiarse, abastecerse o cubrir sus espaldas. Esta convergencia exige reforzar la cooperación y el análisis conjunto para evitar que pase inadvertida.

1. Tres de las acciones yihadistas más importantes que han sufrido los intereses de nuestro país, los atentados de Casablanca (2003), Madrid (2004) y Barcelona/Cambrils (2017), han sido ejecutados por ciudadanos marroquíes o de origen marroquí.

Además, Ceuta y Melilla, así como de las localidades marroquíes limítrofes con dichas ciudades autónomas, se han convertido en lugares de especial incidencia para la amenaza que sufre nuestro país, siendo en los últimos años uno de los principales focos de la actividad terrorista y antiterrorista.

ENTREVISTA AL DIRECTOR DE CITCO

El CITCO, premio Derechos Humanos Adolfo Suárez 2024 de la Fundación Víctimas del Terrorismo.

¿Cómo se está adaptando España a las nuevas formas de amenaza, como el ciberterrorismo o la financiación mediante criptomonedas?

España lleva años adaptándose a estas nuevas formas de amenaza apoyándose, en primer lugar, en un marco jurídico muy sólido y anticipado. La Directiva (UE) 2017/541 contribuyó a homogeneizar la respuesta penal europea ante fenómenos como el autoadoctrinamiento o la propaganda online, pero lo cierto es que España ya había incorporado la mayoría de esas conductas en la reforma del Código Penal de 2015. Eso permitió que nuestra adaptación fuese mínima y muy rápida, lo que demuestra la solidez del marco penal español en esta materia.

En el terreno de la prevención en internet, la aplicación del Reglamento (UE) 2021/784 sobre contenidos terroristas en línea supuso un salto importante. España —a través del CITCO y de la UNECI— fue el primer Estado miembro en aplicarlo de forma plenamente operativa, emitiendo las primeras órdenes europeas de retirada. Ese liderazgo nos ha situado como referencia en la protección del espacio digital frente al uso terrorista.

En paralelo, también estamos respondiendo a las nuevas formas de financiación del terrorismo, especialmente las que implican criptoactivos. Lo estamos haciendo con un marco regulatorio robusto, un sistema supervisor muy activo, capacidades técnicas avanzadas y una cooperación público-privada muy desarrollada. Esto nos permite detectar con mayor precisión tipologías emergentes —como microdonaciones, ONG pantalla o flujos hacia zonas de conflicto mediante criptomonedas— y reducir de forma drástica su margen de actuación. En el Plan Estratégico Nacional contra la Financiación del Terrorismo, que coordina el CITCO, se recogen acciones específicas para prevenir y perseguir el uso de activos virtuales con este fin.

En este ámbito, hemos dado pasos concretos: los proveedores de servicios de criptoactivos deben inscribirse en el Banco de España y actuar como sujetos obligados ante SEPBLAC, lo que implica identificar clientes, aplicar controles de riesgo y reportar operaciones sospechosas. Además, España es uno de los países más avanzados en la implementación del Reglamento MiCA (Reglamento (UE) 2023/1114 relativo a los mercados de criptoactivos) y en la aplicación de la Travel Rule a las transferencias en criptoactivos, lo que reduce el anonimato y facilita la trazabilidad. Y, en el plano operativo, las Fuerzas y Cuerpos de Seguridad y el SEPBLAC ya utilizan herramientas de análisis de *blockchain* en investigaciones reales.

Todo esto se completa con una fuerte cooperación con el sector financiero, fintech, proveedores de criptoactivos y con Europol, lo que permite compartir tipologías, anticipar riesgos y dar respuesta rápida a nuevas formas de actividad ilícita. La Estrategia Nacional contra el Terrorismo y los planes específicos de radicalización y financiación sitúan precisamente esta dimensión digital en el centro de la acción del Estado.

En definitiva, España está respondiendo a un terrorismo cada vez más digital, descentralizado y sofisticado con un enfoque integral: regulación, supervisión, tecnología, cooperación internacional y una adaptación constante de nuestras capacidades.

Desde su perspectiva, ¿cómo se puede reforzar el apoyo institucional y social a las víctimas del terrorismo?

Reforzar el apoyo institucional y social a las víctimas del terrorismo pasa por situarlas en el centro de nuestras políticas públicas. La Estrategia Nacional Contra el Terrorismo ya reconoce su testimonio como una herramienta decisiva para prevenir la radicalización y contrarrestar narrativas extremistas, y desde el CITCO trabajamos para que esa visión se traduzca en acciones concretas.

Colaboramos estrechamente con la Dirección General de Apoyo a Víctimas del Terrorismo y participamos juntos en espacios europeos donde su voz tiene un papel propio en la definición de políticas preventivas. Asimismo, mantenemos una línea estable de trabajo con el Centro Memorial de Víctimas del Terrorismo, especialmente en el programa "Pedagogía y Memoria ante el Terrorismo", donde contribuimos con formación orientada a la detección temprana de procesos de radicalización en centros educativos de toda España.

Además, este año hemos iniciado un proyecto para integrar de forma sistemática la perspectiva de las víctimas en nuestras actividades de retirada de contenidos terroristas en el entorno digital. El objetivo es identificar con mayor precisión aquellos materiales que pueden causar un daño añadido a las víctimas y actuar de manera más eficaz dentro del marco legal y operativo existente.

En definitiva, apoyar a las víctimas significa reconocer su papel como parte esencial de nuestra respuesta frente al terrorismo, tanto en la prevención como en la construcción de una sociedad que rechace de forma firme cualquier forma de violencia extremista. ■

ENTREVISTA AL DIRECTOR DE CITCO

EL CITCO HA COORDINADO UNA ACTIVA PARTICIPACIÓN ESPAÑOLA

IMPORTANTE OPERACIÓN DE EUROPOL CONTRA LA PROPAGANDA TERRORISTA EN PLATAFORMAS DE VIDEOJUEGOS

El Centro de Inteligencia contra el Terrorismo y el Crimen Organizado del Ministerio del Interior coordinó la participación de Policía Nacional, Guardia Civil, Mossos d'Esquadra y Ertzaintza en una importante operación de Europol que recientemente identificó y denunció miles de enlaces con propaganda terrorista y extremista en plataformas de videojuegos y otras asociadas al ecosistema *gamer*. En la misma participaron agentes de Dinamarca, Finlandia, Alemania, Luxemburgo, Países Bajos, Portugal y Reino Unido.

Tal y como informó el ministerio del Interior en nota de prensa el lunes 24 de noviembre, se trató de "una operación sin precedentes", bautizada como *Referral Action Day*, por la que durante varias semanas los países participantes en esta operación localizaron miles de enlaces con propaganda terrorista y extremista. Entre ellos, unos 5.400 enlaces a contenido yihadista, 1.070 enlaces a contenido terrorista de ultraderecha y 105 enlaces a material racista o xenófobo. Las Fuerzas y Cuerpos de Seguridad españolas aportaron más del 75 por ciento de todos estos enlaces.

El *Referral Action Day*, celebrado el pasado 13 de noviembre, permitió "remitir estos contenidos ilícitos a las plataformas para su revisión y retirada dentro del marco de la colaboración voluntaria. La cooperación de los proveedores de servicios en línea ha sido clave para frenar la difusión de contenidos ilícitos como la incitación al odio, la violencia y el terrorismo, contribuyendo a un entorno digital más seguro", explicaba el comunicado de Interior.

RADICALIZACIÓN DE MENORES

Al mismo tiempo, el ministerio destacó que desde 2024 los investigadores policiales europeos "detectan un aumento sostenido de menores y jóvenes involucrados en actividades terroristas y en expresiones de violencia extremista dentro de la Unión Europea". En este contexto, desde el ministerio se remarca que "las plataformas de videojuegos en línea se han convertido en espacios donde confluyen elementos que facilitan los primeros pasos hacia la radicalización. La mayor parte del contenido circula en inglés, lo que amplifica el alcance internacional de este fenómeno".

Predominan los juegos de disparos en primera persona que incorporan elementos asociados a grupos terroristas o incluso recrean conocidos atentados. Una "interacción", destacan, que "está siendo utilizada para reclutar a jóvenes hacia distintos grupos extremistas violentos y terroristas". Y añaden que "en varias ocasiones, estas plataformas han servido para la transmisión en directo de ataques reales". En este sentido, explican que "en redes sociales se difunden videos, a veces breves, con fragmentos de partidas grabadas a los que se incorporan elementos propios de estas narrativas —expresiones, símbolos, emojis o música— que facilitan su difusión y acercan el contenido a los más jóvenes".

Su presencia en redes sociales de gran alcance no sólo facilita la captación de nuevos usuarios, sino que también contribuye a normalizar la violencia y banalizar el terrorismo, provocando un efecto de desensibilización gradual de las audiencias. Además, durante el proceso de edición se busca evadir los mecanismos de moderación de las plataformas, lo que asegura la permanencia de estos contenidos.

El pasado mes de junio, la Unidad Nacional de Retirada de Contenidos Ilícitos en Internet (UNECI) del CITCO publicó su primer informe de transparencia que refleja la identificación y notificación de miles de enlaces ilícitos, la colaboración con las plataformas y la prioridad estratégica en la prevención de la radicalización en entornos digitales. ■

MECENAZGO 2025

EL MECENAZGO PÚBLICO Y PRIVADO REFUERZA SU APOYO A LA FUNDACIÓN VÍCTIMAS DEL TERRORISMO EN 2025

Ministerios de Derechos Sociales, Consumo y Agenda 2030 e Interior, junto con los gobiernos autonómicos de Madrid, País Vasco, Castilla y León, La Rioja, Navarra, Comunidad Valenciana, Extremadura, Región de Murcia y Cantabria, además de los ayuntamientos de Madrid y Alcobendas, han suscrito convenios de colaboración con la Fundación Víctimas del Terrorismo en el ámbito público. En el marco privado, BBVA, Banco Santander, El Corte Inglés, Fundación Iberdrola España, Fundación ACS, Fundación Montemadrid y Fundación Mutua Madrileña han renovado su compromiso durante 2025.

CONVENIOS CON EL MINISTERIO DE DERECHOS SOCIALES, CONSUMO Y AGENDA 2030

El 19 de noviembre de 2024 se aprobó el Real Decreto 1159/2024, publicado en el BOE nº 280 de 20 de noviembre, que regula la concesión directa de subvenciones del Ministerio de Derechos Sociales, Consumo y Agenda 2030 a diversas entidades. En virtud de este decreto, la Fundación recibió una subvención de **105.000 euros** para el sostenimiento económico-financiero de su estructura central en 2025.

Esta ayuda se renovó en noviembre de 2025, en los mismos términos y por igual importe, para su ejecución en 2026.

Asimismo, el 25 de noviembre de 2024, el Ministerio concedió otra subvención de **40.000 euros** destinada a programas de interés general, financiada con cargo a la asignación tributaria del IRPF y del Impuesto sobre Sociedades. Este importe se aplicó a la asistencia a víctimas durante 2025.

En la convocatoria publicada para 2025, con ejecución en 2026, se ha otorgado nuevamente una subvención por **36.509,60 euros**.

EUSKADI Y COMUNIDAD DE MADRID, FIRME COMPROMISO CON LA FUNDACIÓN

El Gobierno Vasco, mediante Orden de la Consejería de Justicia y Derechos Humanos, renovó en 2025 su colaboración económica con la Fundación, incrementando la aportación respecto al año anterior. La subvención nominativa ascendió a **64.000 euros**, destinada a proyectos que promueven valores democráticos, derechos humanos, pluralidad y libertad ciudadana. Entre las iniciativas financiadas destacan el sistema de ayudas a víctimas, la revista *Fundación* y actividades de sensibilización y prevención del radicalismo, tanto académicas como expositivas.

En el ámbito académico, se organizaron dos cursos en la Universidad del País Vasco:

- "Ponerse en la piel de las víctimas del terrorismo" (3 y 4 de julio), en colaboración con el Centro Memorial, abordando la representación de ETA en la ficción audiovisual y testimonios reales.
- "Didáctica del terrorismo. Investigación y aplicaciones en el aula" (10 de septiembre), centrado en recursos pedagógicos para secundaria y universidad.

En cuanto a las actividades expositivas, Bilbao acogió la muestra itinerante "*Atentados del 11M. Memoria de dolor y solidaridad*", que recorre los atentados en Madrid y su impacto social. Ya se trabaja en su traslado a San Sebastián en enero de 2026.

Por su parte, el Gobierno regional madrileño, tras resolver la convocatoria de subvenciones para 2025 destinada a entidades sin ánimo de lucro que trabajan en la atención a las víctimas del terrorismo —convocada mediante Orden del consejero de Presidencia, Justicia y Administración Local de fecha 16 de junio de 2025— asignó a la Fundación Víctimas del Terrorismo recursos económicos por un importe de **56.511,36 euros**. Una aportación para respaldar la labor de la Fundación en la sensibilización y defensa de la memoria de las víctimas, así como en su difusión a través de la revista Fundación y otras iniciativas de carácter social.

COMUNIDAD VALENCIANA, LA RIOJA Y CASTILLA Y LEÓN RENUEVAN SU APOYO

También en 2025, la Generalitat Valenciana, a través de la Conselleria de Justicia y Administración Pública, renovó su colaboración con la Fundación Víctimas del Terrorismo para la promoción y desarrollo de actividades en apoyo a las víctimas. Esta ayuda se integra en la programación anual de proyectos de la Fundación e incluye actuaciones en la Comunitat Valenciana como actividades divulgativas y de concienciación social, actos conmemorativos y de homenaje, así como programas asistenciales y de apoyo dirigidos a las víctimas y sus familias.

Se trata de un convenio anual dotado con **20.000 euros** para 2025, amparado en la Ley 1/2004, de 24 de mayo, de la Generalitat Valenciana de Ayuda a las Víctimas del Terrorismo, cuyo artículo 13 establece la posibilidad de "conceder subvenciones a asociaciones, fundaciones, entidades e instituciones sin ánimo de lucro, cuyo objeto principal sea la representación y defensa de los intereses de las víctimas del terrorismo".

Por su parte, el Gobierno de La Rioja, con cargo a la convocatoria de 2025 regulada por la Resolución 12/2025, de 26 de febrero, de la Consejería de Salud y Políticas Sociales, destinó **10.058,82 eu-**

MECENAZGO 2025

ros a la FVT, en línea con las cantidades concedidas en años anteriores, esta vez para sufragar los costes de actividades de prevención de la radicalización.

En la misma línea, la Consejería de Presidencia de la Junta de Castilla y León aprobó en 2025 una nueva subvención directa a la FVT por **17.000 euros**, destinada a la organización de dos exposiciones en la Comunidad sobre el 20º aniversario del mayor atentado terrorista en Europa, perpetrado el 11 de marzo de 2004 en Madrid, y el 40º aniversario del primer atentado yihadista masivo en España, ocurrido el 12 de abril de 1985 en el restaurante El Descanso, en el distrito de Barajas (Madrid).

En el marco de la Ley 4/2017, de 26 de septiembre, de Reconocimiento y Atención a las Víctimas del Terrorismo en Castilla y León, la Junta considera prioritario el apoyo a entidades e instituciones cuya finalidad sea asistir y mejorar la situación de las víctimas, promoviendo iniciativas que contribuyan a su atención integral y bienestar.

UN AÑO MÁS, NAVARRA Y EXTREMADURA CON LAS VÍCTIMAS

El 17 de junio, la Comunidad Foral de Navarra, a través de su Dirección General de Memoria y Convivencia, reafirmó su compromiso con la FVT mediante la firma de un convenio de colaboración por **15.000** €, destinado a mejorar la atención a las víctimas del terrorismo e impulsar programas de concienciación social, especialmente dirigidos a las nuevas generaciones.

Este acuerdo se enmarca en la colaboración iniciada en 2021, orientada a promover actuaciones como la creación de un sistema de ayudas asistenciales, la organización del curso de otoño en la Universidad Pública de Navarra —que en 2025 llevó por título "Terroristas arrepentidos. Desafíos sociales, políticos, jurídicos y éticos"— y el seminario sobre terrorismo y medios de comunicación en la Facultad de Comunicación de la Universidad de Navarra, que celebró su cuarta edición bajo el título "Contar el terror. Territorios de memoria". Estas iniciativas consolidan espacios de reflexión y divulgación para preservar la memoria de las víctimas y prevenir el radicalismo.

La Junta de Extremadura, por su parte, el 29 de julio, y por segundo año consecutivo, suscribió un convenio con la FVT, dotado con **40.000** €, para desarrollar el proyecto educativo "Concienciación social y prevención de la radicalización" en la Comunidad Autónoma. El objetivo: elaborar y distribuir material didáctico para educación infantil y primaria, transmitiendo valores de tolerancia y respeto, así como actividades formativas para secundaria y bachillerato. Como novedad, se implementó el programa "Detección y Prevención Precoz de la Radicalización: Factores Psicológicos de Riesgo en la Adolescencia", que busca prevenir la radicalización violenta mediante la identificación y modificación de factores psicológicos de riesgo, desarrollado en un centro escolar de secundaria en Extremadura.

CANTABRIA Y REGIÓN DE MURCIA, NUEVOS APOYOS

En julio de 2025, el Gobierno de Cantabria, a través de la Consejería de Presidencia, Justicia, Seguridad y Simplificación Administrativa, concedió a la FVT una subvención nominativa de **12.000 euros** para impulsar actividades orientadas a la dignificación de las víctimas y la educación contra el terrorismo, fomentando valores de convivencia democrática.

Entre las actuaciones destacan la exposición *"Atentados del 11M. Memoria de dolor y solidaridad"*, inaugurada en Santander el 17 de diciembre, y el programa formativo "Educar para la Convivencia", dirigido a docentes de secundaria y bachillerato, impartido por la Universidad Carlos III de Madrid en colaboración con el centro del profesorado cántabro.

Por su parte, la Región de Murcia respaldó a la FVT mediante una subvención nominativa prevista en la Ley 3/2025, de 23 de julio, de Presupuestos Generales, por **20.000 euros**, destinada al proyecto *Actividades de concienciación social*. Este incluyó la elaboración y distribución de material didáctico para infantil y primaria, orientado a transmitir valores de tolerancia, y actividades formativas para profesorado de secundaria y bachillerato, fomentando la reflexión y el compromiso con la convivencia democrática.

MADRID Y ALCOBENDAS REFUERZAN SU COMPROMISO CON LAS VÍCTIMAS DEL TERRORISMO

En el ámbito municipal, la FVT y el Ayuntamiento de Madrid continuaron en 2025 desarrollando actividades conjuntas bajo un convenio de colaboración que permitió al consistorio aportar **40.000 euros** para financiar el XXII *Concierto Homenaje In Memoriam* y la exposición "*El Descanso. 40 años del primer atentado yihadista masivo en España*", exhibida en el centro cultural Gloria Fuertes (Barajas).

Este acuerdo constituye un marco estable de cooperación para organizar actividades culturales, educativas y de sensibilización social en la capital, con el objetivo de preservar la memoria de las víctimas y reforzar el rechazo al terrorismo.

En la misma línea, Alcobendas renovó su compromiso mediante un convenio con la FVT, canalizando una subvención municipal de **4.000 euros** destinada a actividades de ayuda y asistencia moral y material a las víctimas y sus familias, así como a la organización de actos públicos.

En concreto, la ayuda se aplicó a la asistencia psicológica continuada, en cumplimiento de los fines recogidos en el artículo 3 de los estatutos de la FVT.

MECENAZGO PRIVADO

En el apartado de mecenazgo privado, los principales grupos empresariales que colaboran con la Fundación Víctimas del Terrorismo (FVT) han reafirmado en 2025 su firme compromiso con la memoria y la dignidad de las víctimas.

BBVA, Banco Santander, El Corte Inglés, Fundación Iberdrola España, Fundación Montemadrid, Fundación ACS y Fundación Mutua Madrileña renovaron sus convenios de colaboración como mecenas privados, consolidando una alianza que impulsa proyectos de sensibilización social, asistencia a víctimas y actividades culturales y educativas en todo el territorio nacional. Gracias a este apoyo continuado, la FVT refuerza su labor en la defensa de los valores democráticos y en la promoción de la convivencia pacífica, manteniendo viva la memoria de quienes sufrieron la violencia terrorista.

BBVA, además de su papel como miembro del Patronato de la Fundación, ratificó en 2025 su voluntad de seguir colaborando en la financiación de proyectos y actividades en cumplimiento de los fines fundacionales. Para ello, suscribió un nuevo convenio por **60.000 euros**, con vigencia hasta el 31 de diciembre de 2025. Al cierre del ejercicio, la Fundación entregará a BBVA una memoria detallada de las actividades realizadas y un balance económico de la aportación.

El Corte Inglés, también vocal del Patronato, reafirmó en 2025 su apoyo mediante la firma de un convenio de colaboración, consolidando su papel como mecenas privado. En el marco de este acuerdo, la compañía realizó una aportación de **50.000 euros**, destinada a facilitar el desarrollo de las actividades que la Fundación lleva a cabo en cumplimiento de sus fines.

Fundación Iberdrola España, tercer vocal del Patronato en representación del apoyo empresarial privado, renovó en 2025 el convenio anual suscrito con la FVT. Este acuerdo financia, entre otros proyectos, el emblemático "Sistema de Ayudas a víctimas del terrorismo y sus familiares", que ofrece apoyo directo a quienes han sufrido las consecuencias de la violencia terrorista. La dotación económica asciende a **36.000 euros**, contribuyendo de manera significativa a la continuidad de esta iniciativa esencial.

Banco Santander suscribió en 2025 su convenio de colaboración empresarial en actividades de interés general con la FVT. El acuerdo, cifrado en **40.000 euros**, se enmarca en el apoyo continuado que la entidad presta para facilitar proyectos orientados a la sensibilización social, la educación en valores democráticos y la asistencia a las víctimas y sus familias.

Fundación Montemadrid, como mecenas del tradicional *Concierto Homenaje In Memoriam* celebrado cada marzo en el Auditorio Nacional, rubricó su compromiso en 2025 mediante una aportación de **9.000 euros**.

Fundación ACS, fiel a su compromiso social y colaboración histórica con la FVT, firmó en 2025 su convenio para la ejecución, entre otros, del proyecto "Ayudas en colaboración para la participación de la Fundación Víctimas del Terrorismo en proyectos de apoyo a las víctimas del terrorismo".

Por último, Fundación Mutua Madrileña renovó en 2025 su convenio con la FVT por **40.000 euros**, en el marco de los proyectos y actividades desarrollados durante el ejercicio. Esta colaboración se centra en la asistencia y ayudas dirigidas a atender directamente las necesidades de las víctimas y sus familiares, reforzando el compromiso compartido de impulsar iniciativas que contribuyan a una sociedad más justa y solidaria. ■

COLABORACIÓN MIR

PROYECTO EDUCATIVO MEMORIA Y PREVENCIÓN DEL TERRORISMO

TALLER FORMATIVO PARA LAS VÍCTIMAS PARTICIPANTES

ESPERANZA BUENO GALERA
COORDINADORA DE ÁREA DE LA DIRECCIÓN GENERAL DE APOYO A VÍCTIMAS DEL TERRORISMO

Hablar ante un auditorio lleno de jóvenes nunca es una tarea sencilla, especialmente cuando se trata de relatar una experiencia tan dura como haber sufrido un atentado terrorista. Este es el desafío al que se enfrentan las víctimas que participan en la actividad de testimonios en las aulas del **Proyecto Educativo Memoria y Prevención del Terrorismo**, coordinado por la Dirección General de Apoyo a las Víctimas del Terrorismo del Ministerio del Interior.

El proyecto **Memoria y Prevención del Terrorismo** se puso en marcha en 2017 en colaboración con la Fundación Centro Memorial, la Fundación Víctimas del Terrorismo, el Ministerio de Educación y Formación Profesional y el Ministerio del Interior. Actualmente cuenta con 52 víctimas participantes que llevan su testimonio a centros educativos de todo el territorio nacional, excepto en aquellas comunidades que ya desarrollan un programa propio: Navarra, País Vasco, Castilla y León y Comunidad Valenciana.

Para el proyecto es fundamental incorporar a nuevas víctimas o familiares de distintos puntos de España que deseen compartir su testimonio con los estudiantes. Con el objetivo de facilitar esta labor y ofrecer herramientas comunicativas eficaces, cada año se organizan en la sede del Ministerio del Interior talleres de comunicación efectiva, afectiva y persuasiva dirigidos a víctimas del terrorismo interesadas en participar en la actividad de testimonios en las aulas.

El último taller, celebrado el pasado 6 de octubre, se centró en ayudar a los asistentes a transmitir sus vivencias de manera que, además de cumplir los fines del programa —preservar la memoria de las víctimas del terrorismo, profundizar en el conocimiento del fenómeno terrorista en España y contribuir a prevenir la radicalización violenta entre menores—, conviertan la exposición de un hecho traumático en un proceso reparador.

La formación, cofinanciada por el Fondo de Seguridad Interior de la Unión Europea y dirigida por la empresa EquipoExac, contó con la participación de 15 asistentes, víctimas y familiares de distintos atentados y organizaciones terroristas, cuyas historias enriquecen el proyecto mostrando la dimensión y dureza del terrorismo en nuestro país.

Estos talleres preparan a los participantes para construir un testimonio que sea capaz generar empatía ante alumnos de 4.º de ESO y Bachillerato mediante relatos basados en técnicas de *storytelling*. Durante la sesión se trabajó precisamente esta metodología pedagógica para asegurar la comprensión y el impacto emocional en un público joven. También se abordó la gestión de las posibles preguntas del alumnado, ofreciendo estrategias que permitan responder con comodidad y asertividad.

Se recordó a los participantes que, en ocasiones, las preguntas del alumnado pueden tocar sensibilidades, indagar en

aspectos demasiado personales o abordar cuestiones que quizá no deseen responder en ese momento. Quienes hemos acompañado a víctimas del terrorismo a centros escolares sabemos que dirigirse a jóvenes de entre 15 y 18 años puede implicar enfrentarse a cuestiones muy delicadas y personales. En el taller se explica que ante estas situaciones se debe responder con sinceridad sin perder de vista el objetivo compartido por todos los que, de forma voluntaria, deciden relatar su experiencia ante los estudiantes: contribuir a prevenir la radicalización violencia y el extremismo entre los jóvenes.

En este sentido, la evolución reciente de la radicalización yihadista en España se caracteriza por una tendencia hacia el rejuvenecimiento de los radicalizados. Es significativo que la mayoría de los radicalizados comienzan el proceso en la adolescencia, cuando son más vulnerables y se encuentran en pleno desarrollo espiritual e identitario. Precisamente con el propósito de apostar por una actividad que ponga el foco en la parte cognitiva desde empatía como herramienta de prevención, surge el este programa, que constituye una actuación eficaz para inocular rechazo a la violencia a través del enorme potencial que tienen los testimonios de las víctimas del terrorismo.

Los asistentes tuvieron oportunidad de preparar sus intervenciones en una sesión práctica en la que pudieron aplicar la teoría aprendida mediante una evaluación personalizada, orientada a reforzar sus fortalezas comunicativas.

Uno a uno, los participantes compartieron sus testimonios ante la mirada atenta de sus compañeros. Al principio, algunos se mostraron contenidos, pero poco a poco fueron ganando serenidad y entrando en contacto con sus emociones. Cada intervención fue recibida con un aplauso unánime, reconocimiento sincero al acto de valentía que supone, de manera totalmente generosa, abrir el corazón y revivir uno de los momentos más terribles de sus vidas.

La realización de esta parte práctica permite además que cada persona valore si se siente preparada para participar en los testimonios del proyecto educativo. Se

trata de una actividad muy dura a nivel emocional y es muy importante sentirse en el momento adecuado para afrontar una experiencia tan exigente. Para la Dirección General de Apoyo a las Víctimas del Terrorismo es una prioridad que los participantes en esta actividad lo asuman como una actividad sanadora y que sientan que su vivencia puede ayudar a otros y a mantener viva la memoria de lo ocurrido.

El taller estuvo cargado de emoción: lágrimas, risas, abrazos, apretones de manos, intercambios de teléfonos de contacto y mucho agradecimiento. Las víctimas participantes coincidieron en que esta formación les había servido para fortalecer su narrativa personal, adquirir seguridad y sentirse acompañadas por quienes comparten su vivencia.

También asistieron a la jornada los trabajadores sociales implicados en la organización del proyecto educativo y en el acompañamiento a las víctimas, además de la Subdirectora General, la Coordinadora de Área y la propia Directora General.

Es importante destacar el valor añadido de estos encuentros, que ofrecen a las víctimas la oportunidad de reunirse, compartir experiencias, escuchar a otras personas que han pasado por situaciones similares y crear vínculos de apoyo mutuo.

Tras una intensa jornada, llega el momento de regresar a casa con lo aprendido. Hoy hemos aprendido todos: quienes han compartido sus testimonios y quienes hemos escuchado las valientes palabras de unas víctimas que, muy pronto, llevarán a las aulas relatos capaces de sensibilizar y educar a los más jóvenes. ■

El taller estuvo cargado de emoción: lágrimas, risas, abrazos, apretones de manos, intercambios de teléfonos de contacto y mucho agradecimiento

CURSO UNAV

IV Jornada "Contar el terror"

TERRITORIOS DE MEMORIA: EL RELATO DEL TERRORISMO EN EL CENTRO DEL DEBATE

Víctimas, comunicadores y expertos se dan cita en la Universidad de Navarra para reflexionar sobre cómo narrar el terror y preservar su recuerdo

POR VIOLA LUMINA Y MARIO CASTROVIEJO

"Territorios de memoria" ha sido el título de la cuarta edición de la Jornada Contar el Terror, celebrada el 6 de noviembre en la Facultad de Comunicación de la Universidad de Navarra, en Pamplona. El evento ha sido organizado conjuntamente por el Centro Memorial de las Víctimas del Terrorismo, la Fundación Víctimas del Terrorismo y la propia Universidad, con la financiación del Gobierno de Navarra y la asistencia de más de 300 estudiantes. La cita reunió a víctimas, periodistas, cineastas y académicos en torno a una misma pregunta: ¿Cómo contar la violencia política sin olvidar a quienes la sufrieron? La decana, Charo Sádaba, encargada de inaugurar la jornada, definió el programa de este año como "un espacio de reflexión, testimonio y análisis que reúne voces imprescindibles para profundizar en la comprensión de cómo la violencia política ha marcado nuestras sociedades y también nuestras narrativas sobre la

identidad social". María Zarauz, directora gerente de la Fundación Víctimas del Terrorismo, subrayó el papel fundamental de los comunicadores en la transmisión del conocimiento sobre el terrorismo y sus efectos. "Los profesionales de la información han sido testigos directos de tragedias que marcaron nuestra historia, y su labor ha resultado clave para preservar la memoria de las víctimas", afirmó. Por su parte, Gaizka Fernández, responsable de investigación del Centro Memorial de las Víctimas del Terrorismo, recordó el asesinato del periodista José Luis López de Lacalle en el año 2000 para enfatizar ante los alumnos que "por mucho que los grupos fanáticos se empeñen en coartar la libertad de expresión, no lo van a lograr".

El encuentro continuó con un diálogo entre Alejandro Ruiz-Huerta, profesor jubilado de Derecho Constitucional de la Universidad de Córdoba y sobreviviente del atentado contra los abogados laboralistas de Atocha, y María Jiménez, profesora de la Facultad de Comunicación. En su conversación, Ruiz-Huerta, autor del libro *Violencia, compasión, memoria*, relató cómo vivió lo ocurrido el 24 de enero de 1977, cuando un comando de extrema derecha asesinó a cinco abogados laboralistas del despacho de Atocha 55 e hirió a otros cuatro, de los que Ruiz-Huerta es hoy el único que sigue vivo. "No éramos superhéroes, sino abogados comprometidos con la España de la Transición", aseguró. Subrayó cómo a lo largo de los años algunas personas han puesto en duda su relato de lo sucedido. Ante ello, Ruiz-Huerta, parafraseando a su compañero y también sobreviviente Miguel Sarabia, invitó a los presentes a recordar a las víctimas de la violencia: "Hay que decir sus nombres despaciosamente porque, diciéndolos, cobra sentido la historia y pone en armonía el Universo".

Hacia el final de la conversación, la profesora Jiménez leyó un fragmento del libro en el que Ruiz-Huerta reflexiona sobre la capacidad de la compasión para dar una respuesta revolucionaria ante la violencia. El abogado añadió que, con los años, había iniciado un camino hacia la compasión que le ha generado "la necesidad de considerar que los asesinos de Atocha tenían unos derechos y, por lo tanto, tienen derecho a una segunda oportunidad".

CURSO UNAV

A continuación, la mesa titulada "Oriente Medio, epicentro del terror", moderada por el profesor Aurken Sierra, puso el foco en el conflicto en Gaza y la dificultad de la prensa internacional para cubrir lo que ocurre en el interior de la Franja. En el debate participaron los periodistas Mikel Ayestarán, freelance en Oriente Medio, y Beatriz Lecumberri, que trabaja para la sección de Internacional, así como Sonia Sánchez, profesora de Relaciones Internacionales y experta en Oriente Medio de la Universidad Francisco de Vitoria.

En el plano de la información, Ayestarán y Lecumberri coincidieron en la importancia de humanizar las historias de las víctimas y de tener fuentes locales. "Yo insisto mucho en la necesidad de poner nombre y apellidos a las personas", afirmó Ayestarán. El periodista hizo hincapié en el poder de las redes sociales para contar historias cotidianas de la guerra y mencionó la cobertura "Menú de Gaza", en la que él mismo ha mostrado diariamente en su cuenta de Instagram el plato de comida de una familia gazatí. Gracias a este proyecto, obtuvo el Premio Ortega y Gasset 2025 a la mejor cobertura multimedia. Además, tanto Ayestarán como Lecumberri destacaron el trabajo de los periodistas gazatíes que, desde dentro y pese al riesgo para su propia seguridad y las de sus familias, consiguen relatar el día a día de la guerra. "Los periodistas de Gaza, para poder informar en este momento, atraviesan unas dificultades que nos resultan difíciles de imaginar cuando estamos aquí. Ellos sufren el hambre y cuentan el hambre. Sufren el desplazamiento y cuentan el desplazamiento. Tienen miedo e intentan describir ese miedo. No son periodistas que a la noche se van al hotel a descansar o tienen una cama limpia. Son narradores y víctimas y eso lo cambia todo", concluyó Lecumberri.

Sánchez dotó a la mesa de una capa más analítica. Además de tratar de ver el conflicto desde todas las aristas que rodean la guerra, como las tensiones geopolíticas, la profesora planteó un debate sobre por qué hay conflictos más visibilizados que otros y el papel de las víctimas en la geopolítica. "El terror en Oriente Medio no se entiende si no se interpreta dentro de los equilibrios de poder que existen en la región", destacó.

Para concluir la jornada, el Museo Universidad de Navarra acogió la proyección de la película *Un fantasma en la batalla* (Netflix), que relata la historia de una joven guardia civil que se infiltra en ETA durante doce años. A continuación, el director Agustín Díaz Yanes, las productoras Sandra Hermida y Belén Atienza, y Andrés Gertrúdix, uno de los actores protagonistas, participaron en un coloquio moderado por Pablo Castrillo, profesor de la Facultad de Comunicación. La conversación giró en torno a cómo narrar el terror y preservar la memoria desde el lenguaje cinematográfico. Díaz Yanes destacó el reto de contar historias locales para audiencias globales, pues la película en Netflix se ha estrenado en 190 países: "La tarea no era fácil, tienes que lograr que todo se entienda desde los sentimientos, que son humanos".

Por su parte, Gertrúdix se refirió a las dificultades de abordar la violencia política en la gran pantalla. Afirmó que "es un síntoma de salud democrática que haya gente que se pueda manifestar y no pase nada, y nosotros estemos hablando de cómo la guardia civil acabó con los zulos y se propició el final de ETA. Siempre que no haya violencia, la disparidad de opiniones es lo que enriquece una sociedad democrática". ■

EXPOSICIÓN *EL DESCANSO*

Del 12 al 28 de noviembre, en Utiel

EXPOSICIÓN SOBRE EL ATENTADO EN EL RESTAURANTE EL DESCANSO

Entre las 18 víctimas mortales, María Remedios Tomas Escudero, natural de Utiel

La consellera de Justicia y Administración Pública de la Generalitat Valenciana, Nuria Martínez Sanchis, inauguró el 12 de noviembre, en la Casa de la Cultura de Utiel, la exposición *In Memoriam* por las víctimas mortales y heridos del atentado ocurrido en Madrid el 12 de abril de 1985 —hace ahora cuarenta años— contra el restaurante El Descanso, ubicado en el kilómetro 14,200 de la A2. Este fue el primer atentado de corte islamista en España, con un balance de 18 personas asesinadas —entre ellas la utielana María Remedios Tomás Escudero— y al menos 84 heridas.

Organizada por la Fundación Víctimas del Terrorismo con el título "*El Descanso. 40 años del primer atentado yihadista masivo en España*", la exposición está formada por fotografías de la Agencia EFE y otras cedidas por familiares de las víctimas habidas en aquel atentado, a las que suman un podcast con testimonios y dos audiovisuales extraídos del archivo documental de RTVE.

Manuel Aguilar, documentalista de RTVE, es el comisario de una muestra que permaneció abierta en la sede de la Casa de la Cultura de Utiel -C/ Camino, 1- hasta el 28 de noviembre.

En la inauguración se dieron cita, junto a la consellera del Gobierno Valenciano y al presidente de la Fundación Víctimas del Terrorismo, Juan Francisco Benito Valenciano, el alcalde de Utiel, Ricardo Gabaldón Gabaldón; el secretario general de la Federación Valenciana de Municipios y Provincias, Miguel Bailach Luengo; el presidente de la Asociación de Víctimas del Terrorismo de la Comunitat Valenciana, José Manuel Sánchez Riera; el comisario de exposición, concejales de la corporación municipal y vecinos.

EXPOSICIÓN *EL DESCANSO*

SÍMBOLOS DE LA DEMOCRACIA

"Las víctimas del terrorismo son símbolo de nuestra democracia. Son hombres y mujeres que perdieron la vida o resultaron heridos como consecuencia de ataques dirigidos contra nuestro Estado de Derecho", afirmó el presidente de la Fundación Víctimas del Terrorismo durante su intervención, para asegurar a continuación que "de esa tragedia nace una responsabilidad colectiva: preservar su memoria, garantizar su dignidad, exigir justicia y defender la verdad".

tributo a todas las víctimas del terrorismo".

Ricardo Gabaldón, alcalde de Utiel, "agradeció a la Fundación Víctimas del Terrorismo que eligiera a Utiel como sede para albergar esta exposición y coincidió con el resto de autoridades en destacar la importancia de mantener viva la memoria y el reconocimiento a las víctimas del terrorismo", informó el consistorio utielano en nota de prensa.

TRECE PANELES

Finalizadas las intervenciones de las autoridades, el comisario de la exposición explicó a los presentes el contenido de una exposición que está estructurada en treces paneles, dos de ellos dedicados a las 18 víctimas mortales y un último *In Memoriam* por las víctimas valencianas de la yihad, además de dos vitrinas con fotografías, según el siguiente orden:

- Terrorismo y terroristas
- Terrorismo masivo en España
- España y el mundo en 1985
- El lugar de la explosión
- 12 de abril. La bomba
- Repercusión en los medios
- Las víctimas mortales (dos paneles)
- La autoría y la investigación
- Apoyo a las víctimas
- Un nuevo terrorismo
- Fundación Víctimas del terrorismo
- In Memoriam víctimas valencianas de la yihad

Para Juan Benito, la exposición sobre el atentado en el restaurante El Descanso se enmarca en ese compromiso colectivo. "Esta exposición es nuestra modesta, pero sincera, forma de rendir

Enlace catálogo exposición:

Enlace al podcast con testimonio de víctimas del atentado:

VÍCTIMAS VALENCIANAS DE LA YIHAD

Atentado del terrorismo islamista contra el restaurante El Descanso (12 de abril de 1985). Entre los 18 fallecidos, María Remedios Tomás Escudero, natural de Utiel (Valencia). Ella fue la primera víctima valenciana asesinada por la yihad.

España ha sido escenario de las principales variantes del terrorismo islamista desde mediada la década de los años ochenta del siglo pasado. En concreto, fue el 12 de abril de 1985 cuando se produjo el primer atentado por terrorismo de corte islamista en España, contra el restaurante El Descanso (Distrito de Barajas, Madrid), donde dieciocho personas fueron asesinadas y más de ochenta resultaron heridas. Entre las primeras, María Remedios Tomás Escudero, de 42 años de edad, natural de Utiel (Valencia) y comerciante en Madrid. Ella es la primera víctima valenciana asesinada por la yihad. Este año se ha cumplido el cuarenta aniversario de aquel atentado.

En total, según se recoge en el libro *Las víctimas de la yihad*, editado por Espasa, junto a la Fundación Centro Memorial de las Víctimas del Terrorismo y la Fundación Víctimas del Terrorismo, 300 personas han perdido la vida como consecuencia de atentados yihadistas cometidos en nuestro país o contra españoles en el extranjero. De ellas, doscientas 23 eran de nacionalidad española, 3 nacidas en la Comunitat Valenciana.

Ellas son:

MARÍA REMEDIOS TOMÁS ESCUDERO, nacida el 03-01-41 en Utiel (Valencia), fue asesinada el 12 de abril de 1985 en el atentado contra el restaurante El Descanso (distrito de Barajas, Madrid).

Sus padres se instalaron en el madrileño barrio de la Concepción siendo ella una niña. Era hija única y regentaba una mecería.

Entre sus amistades estaban sus vecinas, Isabel Rodríguez y Ángeles España, con quienes fue a compartir la velada aquella noche de viernes, a la que no sobreviviría ninguna de las tres.

María Remedios fue enterrada en su localidad valenciana natal. Tenía 42 años.

PABLO USÁN SAN AMBROSIO, natural de Valencia, fue asesinado el 26 de agosto de 1994 en atentado yihadista en el Alto Egipto.

Esa mañana, un grupo de 11 turistas españoles, acompañados de un guía local, salió del barco en el que hacían un crucero por el Nilo para realizar una excursión al templo de Dendera, cerca de Qena. Cuatro terroristas del Grupo Islámico dispararon al microbús en el que viajaban los turistas en la carretera que une Dendera y Abidos.

Uno de ellos, Pablo Usán, de nueve años, murió en el acto; sus padres, Leopoldo Usán e Inmaculada San Ambrosio, resultaron heridos, así como otros dos turistas y el guía egipcio.

El atentado fue reivindicado por el grupo Gamaa Islamiya, que se atribuyó el ataque como parte de una nueva ofensiva, al tiempo que advertía a los extranjeros de que no viajaran a Egipto "para no poner en peligro sus vidas".

El cadáver del pequeño Pablo, junto a su hermana Ángela, que resultó ilesa, y sus padres, fue repatriado a España. Los progenitores tuvieron que ser ingresados en el Hospital Peset Aleixandre de Valencia, por lo que no pudieron acudir al sepelio de su hijo.

LUIS IGNACIO ZANÓN TARAZONA, natural de Quart de Poblet (Valencia), fue asesinado el 29 de noviembre de 2003 en atentado yihadista en Irak.

En julio de 2003, el Gobierno de España envió un contingente de 1.300 militares a Irak. Las tropas se estacionaron en Diwaniya y en Nayaf. Entre las tareas de los agentes del CNI destacados en la zona estaba la de apoyar tanto el despliegue, como la estancia de los soldados españoles.

En la mañana del 29 de noviembre de 2003, cuatro agentes instruían a otros cuatro agentes que les darían el relevo. Estuvieron trabajando en Badgad, para que los nuevos tomaron contacto con la zona, y después de comer, sobre las 14,30 horas, emprendieron camino de regreso a Nayaf, donde estaban desplegados. Ambas ciudades están conectadas por una autovía, pero a esa hora estaba cerrada, por lo que los ocho agentes tomaron la conocida Ruta Jackson, una carretera antigua que atraviesa varias localidades.

Habían recorrido unos 30 kilómetros cuando sufrieron una emboscada, que causó la muerte de siete de los agentes del CNI, entre ellos Luis Ignacio Zanón Tarazona, nacido en Quart de Poblet (Valencia). Sólo sobrevivió el agente José Manuel Sánchez Riera, en la actualidad presidente de la Asociación de Víctimas del Terrorismo de la Comunitat Valenciana.

Luis Ignacio Zanón, especialista del Ejército de Aire en radiotelegrafía, se había incorporado al CNI en 1994 y contaba con la experiencia de haber participado en misiones en Macedonia y en Kosovo, por lo que había recibido la Medalla de la OTAN.

Estaba casado y tenía dos hijas, aunque a la segunda no llegó a conocerla porque nació mientras él estaba de servicio en Irak. ■

Fuente: Las víctimas de la yihad. Españoles asesinados en atentados terroristas

EXPOSICIÓN *EL DESCANSO* BARAJAS

De Utiel (Valencia) al distrito de Barajas

LA EXPOSICIÓN "EL DESCANSO" REGRESA A "CASA", 40 AÑOS DESPUÉS DEL PRIMER ATENTADO YIHADISTA EN ESPAÑA

Finalizada su estancia en el municipio valenciano de Utiel, la exposición ***"El Descanso. 40 años del primer atentado yihadista masivo en España"*** volvió a Madrid, al distrito de Barajas, escenario de aquel brutal ataque ocurrido hace cuatro décadas contra el restaurante que aún permanece abierto en su ubicación original.

Desde el martes 2 de diciembre, la muestra se exhibió en el Centro Cultural Gloria Fuertes, donde tuvo lugar un emotivo acto inaugural. Al evento asistieron víctimas del atentado y diversas autoridades, entre ellas:

- **Juan Benito Valenciano**, presidente de la Fundación Víctimas del Terrorismo (FVT)
- **Juan Antonio Peña Ochoa**, concejal-presidente de Barajas
- **Borja Fanjul**, presidente del Pleno del Ayuntamiento y concejal-presidente de Moncloa
- **Montserrat Torija Noguerales**, directora general de la Oficina de Apoyo a Víctimas del Ministerio del Interior
- **Sonia Ramos Piñeiro**, subdirectora general del Comisionado de Víctimas de la Comunidad de Madrid

Además, acudieron concejales de distintas formaciones políticas, como María Caso (PSOE), Javier Ortega Smith (Vox) y José Luis Nieto (Más Madrid), junto a la directora-gerente de la FVT, María Zarauz, el comisario de la exposición, Manuel Aguilar, y representantes del BBVA, entidad mecenas.

LA EXPOSICIÓN "LLEGA A SU CASA"

El concejal-presidente Juan Peña abrió el acto destacando que la muestra, tras recorrer parte de la geografía española, "por fin llega a casa", al distrito que sufrió el atentado, el primero yihadista en España. Una exposición "que va a permitir a los vecinos de Barajas conocer a través de imágenes y documentos cómo se vivió aquel día en el que murieron 18 personas de distintos orígenes, y dejó más de 80 heridos".

Prosiguió el concejal Peña afirmando que "desde la Junta Municipal se acoge esta exposición desde el más absoluto consenso de todos los grupos políticos que conformamos el Pleno del Distrito", al tiempo que agradeció a la "Fundación Víctimas del Terrorismo el trabajo de-

dicado a esta muestra, por supuesto por las víctimas, pero también por la vertiente cultural".

Terminó Juan Peña incidiendo en que "niños y adultos debemos tener muy presente que en el mundo en que vivimos, desgraciadamente el terrorismo está entre nosotros. La barbaridad, el dolor y el llano que supone cada atentado no puede caer en el olvido".

A continuación, el comisario de la exposición, Manuel Aguilar, también puso en valor el hecho de que la exposición "llegue ahora al que debió ser el punto inicial de su andadura, al distrito en el que sucedió el atentado", poniendo en valor el tributo que la muestra rinde a la memoria de los asesinados y heridos. Entre los primeros, once personas nacidas en la Comunidad de Madrid.

Cerro el turno de intervenciones el presidente de la Fundación Víctimas del Terrorismo, iniciando Juan Benito su intervención agradeciendo al Ayuntamiento de Madrid y a la Junta de Distrito el apoyo prestado, para recordar a continuación que el "pasado mes de abril, coincidiendo con el aniversario del atentado, inauguramos una muestra en homenaje a María del Carmen Alcalde, Joaquín, Arturo, María Jesús, María del Pilar, Nuria, Flora, Lucia, María del Carmen Sánchez, Mercedes, Manuela, José María de los Ángeles, Elena, María de la Cruz, Isabel, Fernando y María de los Remedios".

Una exposición que es nuestra forma de "honrar a estas dieciocho personas y a los más de 80 heridos aquella noche en El Descanso", resaltó Benito Valenciano, pero que también "trae a nuestro recuerdo a todos los que perdieron la vida, a todos los que sufrieron heridas físicas o psicológicas, o vieron arrebatada su libertad como consecuencia del fanatismo terrorista".

La muestra permaneció abierta hasta el pasado 30 de diciembre. ■

La Fundación Víctimas del Terrorismo entrega sus galardones anuales

PREMIOS EN RECONOCIMIENTO DEL APOYO BRINDADO A LAS VÍCTIMAS DEL TERRORISMO

La Fundación Víctimas del Terrorismo hizo entrega el pasado 12 de diciembre, en el Auditorio Mutua Madrileña, de sus tradicionales premios anuales en su vigésimo segunda edición, un acto presidido por el ministro del Interior, Fernando Grande-Marlaska, y el presidente de la Fundación Víctimas del Terrorismo, Juan Benito Valenciano.

En esta ocasión, con el **Premio Derechos Humanos Adolfo Suárez,** el Jurado ha reconocido, ex aequo, al **general de brigada Miguel Ángel Ballesteros Martín** y al **catedrático Fernando Reinares Nestares**. Dos referentes imprescindibles para comprender la amenaza global que representa el terrorismo y el papel fundamental que las víctimas desempeñan en la lucha contra él.

Miguel Ángel Ballesteros Martín, experto en geopolítica y prevención del terrorismo, ha sido una figura clave en el diseño de estrategias de seguridad nacional en España. Su trayectoria como director del Departamento de Seguridad Nacional (2018-2023) y como director del Instituto Español de Estudios Estratégicos le han posicionado como una voz autorizada en la lucha contra el terrorismo yihadista.

Además, el general Ballesteros es un firme defensor del apoyo a las víctimas del terrorismo, más allá de la solidaridad, situándolas como eje crucial de la lucha antiterrorista. Utilizando una cita suya, las víctimas son una pieza clave porque no solo preservan la "memoria viva" y la justicia, sino que su unidad y fortaleza representan un "gran desafío" para los terroristas.

Fernando Reinares Nestares, por su parte, es un reconocido politólogo, escritor y catedrático universitario, especializado en terrorismo y radicalización violenta.

Titular de una amplia biografía sobre terrorismo yihadista y radicalización, sus investigaciones han aportado luz sobre la autoría y causas de los atentados del 11 de marzo de 2004 en Madrid. Su último libro, *11-M. Pudo evitarse*, coincidiendo con el veinte aniversario de los atentados, es una buena prueba de ello.

Otra voz autorizada en la lucha contra el fenómeno global del terrorismo yihadista y la radicalización a nivel internacional, y precursor, como asesor en política antiterrorista del Ministerio del Interior, de la adaptación de las estructuras de seguridad interior frente a la amenaza del terrorismo yihadista.

Muy vinculado a las víctimas del terrorismo, al igual que a las asociaciones y fundaciones que las representan, es un firme defensor del papel que pueden desempeñar las víctimas del terrorismo, en concreto las víctimas del terrorismo yihadista, en la sensibilización social sobre el problema y en la prevención desde escuelas y universidades hasta lugares de culto y prisiones.

Para Reinares, "nadie mejor que las víctimas del terrorismo yihadista para deslegitimar las justificaciones normativas de semejante violencia y confrontar la doctrina del salafismo violento que niega, a quienes no la comparten, su condición de personas y su derecho a la vida".

RECONOCIMIENTO A UN PERIODISTA DE INVESTIGACIÓN

También por unanimidad del Jurado, el **premio de periodismo Fernando Delgado** ha recaído en esta edición en el periodista **José María Irujo Amatria**, uno de los periodistas de investigación más destacados de España. Licenciado en Ciencias de la Información por la Universidad de Navarra, ha dedicado más de cuatro décadas al periodismo, especializándose en temas de terrorismo —tanto de ETA, como yihadista, también de extrema derecha—, corrupción institucional y espionaje internacional.

Y es esa destacada labor de información e investigación, donde las víctimas del terrorismo y la importancia de mantener viva la verdadera historia del terrorismo siempre han ocupado un lugar preferente, lo que el Jurado de los Premios Fundación Víctimas del Terrorismo pone en valor. La importancia de una trayectoria profesional caracterizada por el rigor, la valentía y el compromiso con la verdad, lo que le convierte en una figura imprescindible del periodismo contemporáneo, reconocida justamente con prestigiosos galardones como el Premio Ortega y Gasset, el Premio Javier Bueno y el Premio Internacional de Periodismo Rey de España, entre otros.

MENCIÓN ESPECIAL POR UN "APOYO INCONDICIONAL" A LAS VÍCTIMAS DEL TERRORISMO

Adicionalmente, en esta XXII edición de los premios, el jurado ha concedido el **Premio Mención Especial 2025** a la **Orquesta Sinfónica y Coros de RTVE,** un "justo y más que merecido premio que reconoce un apoyo incondicional y permanente a las víctimas del terrorismo", en palabras de Juan Benito, presidente de la Fundación Víctimas del Terrorismo, para quien "el concierto anual *In Memoriam* por las víctimas del terrorismo es una cita obligada para el colectivo, que ya no se entendería si el mismo no estuviera protagonizado por el buen hacer profesional y personal de quienes forman parte de la institución ahora premiada".

Año tras año, concierto tras concierto, su entrega y generosidad con las víctimas del terrorismo es motivo de satisfacción y alegría para quienes, con este reconocimiento, muestran su gratitud por tal impagable compromiso.

Y para cerrar el apartado de premiados, los galardones **escolares Ana María Vidal Abarca, una ciudad sin violencia,** unos premios convocados para alumnos de primaria, ESO y Bachillerato, y también para docentes. Unos galardones transmisores de numerosas muestras de apoyo y cercanía a través de los trabajos realizados por alumnos de toda España, que en esta edición de 2025 han reconocido a:

EDUCACIÓN, CULTURA Y CONVIVENCIA

PREMOS FVT 2025

Mejor proyecto docente a:

Tomás Antonio Andreu González, profesor del IES Francisco Figueras Pacheco de Alicante

Mejor material multimedia (video o podcast) a:

IES Ramón y Cajal de Valladolid

IES Prado Santo Domingo de Alcorcón (Madrid)

Mejor redacción a:

Candela Gutiérrez Nieto del Colegio Calasancio de Madrid

Mejor dibujo de Educación Secundaria:

Shuo Xin Zhou Ye del Colegio CEU San Pablo Montepríncipe de Madrid

Mejor dibujo de Educación Primaria:

Alumnos del colegio Peñalar de Torrelodones (Madrid)

AMPLIA REPRESENTACIÓN

Una tradicional cita anual organizada en representación del colectivo de víctimas del terrorismo que contó con la presencia, junto al presidente de la Fundación Víctimas del Terrorismo, Juan Benito, del ministro del Interior, Fernando Grande Marlaska; del defensor del pueblo, Ángel Gabilondo; de la secretaria de Estado de Seguridad, Aina Calvo Sastre; de la subsecretaria de Interior, Susana Crisóstomo; del presidente de la Audiencia Nacional, José Manuel Fernández Martínez; del representante de la Unión Europea en España, Nikolaos Isaris; del director general de la Policía Nacional, Francisco Pardo; de la directora general de Política Interior, Carmen López; de la directora general de Víctimas del Terrorismo, Montserrat Torija; del director de la Oficina de Lucha contra el Terrorismo de ONU en Madrid, Ignacio Ibáñez, además de diputados nacionales y regionales, concejales del ayuntamiento de Madrid y Marí Mar Blanco Garrido, senadora y ex presidenta de la Fundación Víctimas del Terrorismo, entre otras autoridades.

Igualmente, el acto congregó una nutrida representación del colectivo de víctimas del terrorismo, encabezada por los patronos de la Fundación Víctimas del Terrorismo Francisco Javier López Ruíz, vicepresidente segundo de la FVT; Francisco Zaragoza, presidente de la Asociación de Cuerpos y Fuerzas de Seguridad del Estado Víctimas del Terrorismo; María Soledad Pérez Urbano, presidenta de la Asociación 11M Afectados, y José Vargas, presidente de la Federación de Asociaciones Regionales de víctimas del Terrorismo. A ellos se sumaron José Manuel Sánchez Riera, presidente de la Asociación de Víctimas del Terrorismo de la Comunidad Valenciana; Sebastián Nogales, presidente de la Asociación de Víctimas del Terrorismo de Castilla y León; Jerónimo López, presidente de la Asociación de Riojana de Víctimas del Terrorismo; Lucia Jiménez, presidenta de la Asociación Canaria de Víctimas del Terrorismo; Alfonso Sánchez, presidente de la Asociación Víctimas del Terrorismo por la Paz, y Martina Vidal, Eduardo Mateo y José Ignacio Martínez, gerentes de la Asociación Andaluza de Víctimas del Terrorismo y de la Fundación Fernando Buesa y Benito Samaniego, respectivamente.

Ana Velasco, Mapi de la Eras, Ana Iribar, Félix Ruiz, Juan Carlos Cabrero, Gracia Roca y Aurora Merinero, entre otras víctimas, también acudieron al Auditorio Mutua Madrileña, al igual que María Zarauz, directora-gerente de la Fundación Víctimas del Terrorismo, y Florencio Domínguez, director de la Fundación Centro Memorial de las Víctimas del Terrorismo.

Y junto a todas ellas, mecenas de la Fundación, caso de Carlos Cabanas, Corte Inglés; Mateu Gisbert, BBVA; y Jaime Montalvo, vicepresidente de Mutua Madrileña.

LA FVT RECONOCE A LOS PREMIADOS

Introducida la gala de premios por el periodista Manuel Ventero, Juan Benito Valenciano hizo uso de la palabra para agradecer un año más a Mutua Madrileña su colaboración y hospitalidad para la organización de un acto que reconoce a "quienes han contribuido significativamente a mejorar la situación del colectivo de víctimas del terrorismo", para a continuación resaltar los méritos de los galardonados.

Fue en la parte final de sus palabras, cuando el presidente de la Fundación Víctimas del Terrorismo, en referencia a las víctimas, familiares y personas que

han sufrido directamente las consecuencias del terrorismo, les trasladó "nuestro más profundo respeto, cariño y solidaridad, porque cada una de sus historias, su fortaleza y su dignidad constituyen el verdadero sentido de este acto y el motor que impulsa nuestro trabajo diario".

"Hoy tenemos el honor de reconocer a personas e instituciones —continuó Juan Benito—, que, con su esfuerzo, compromiso y ejemplo, contribuyen a mantener viva la memoria de quienes fueron asesinados, heridos o amenazados, así como la de sus familias". Defensa de la memoria de las víctimas como razón de la existencia de la Fundación, "dedicada a preservar su dignidad, para que nunca se silencie su verdad y para que la justicia, la convivencia y la libertad prevalezcan siempre frente a cualquier forma de violencia".

Antes de cerrar su intervención, reiterando su agradecimiento a los premiados por su ejemplo, a las autoridades por su compromiso y las víctimas y familiares por su "coraje y testimonio", el presidente de la FVT reiteró que "la Fundación seguirá trabajando con firmeza para mantener viva la memoria, custodiar la dignidad de las víctimas y sus familias, apoyar a quienes continúan sufriendo las consecuencias del terrorismo y promover una cultura de paz, verdad y libertad".

TURNO PARA LOS PREMIADOS

Como en ediciones anteriores, entregadas las diferentes distinciones, los premiados intervinieron para agradecer el premio concedido, finalizando el acto con las palabras del ministro Fernando Grande-Marlaska.

La parte más emotiva, el testimonio de profesor y alumnos: Tomás Antonio Andreu, profesor del instituto de educación secundaria (IES) Francisco Figueras Pacheco de Alicante; alumnos de los IES Ramón y Cajal de Valladolid y Prado Santo Domingo de Alcorcón (Madrid); Candela Gutiérrez, Colegio Calasancio de Madrid; Shuo Xin Zhou Ye, Colegio CEU San Pablo Monteprincipe de Madrid, y, especialmente, los más pequeños, alumnos del colegio Peñalar de Torrelodones, quienes emocionaron con sus palabras a los invitados que llenaban el auditorio de la Mutua Madrileña.

Manuel Ventero, director gerente de la Orquesta Sinfónica y Coro de RTVE, por su parte, agradeció el premio, al tiempo que destacó el compromiso de la formación musical con las "víctimas del terrorismo desde hace más de dos décadas".

En su intervención, Ventero recordó que la música puede y debe desempeñar un papel activo como vehículo de memoria, reflexión y solidaridad, y destacó la responsabilidad de las instituciones culturales en la construcción de una sociedad más justa y consciente de su historia reciente.

Asimismo, señaló que, pese a los avances logrados, aún queda un amplio camino por recorrer para reconocer plenamente el papel de las víctimas del terrorismo en nuestra sociedad, tanto desde el ámbito institucional como desde el cultural y educativo.

A continuación, José María Irujo subrayó el papel de los medios de comunicación en la lucha contra el terrorismo, al tiempo que se atrevió a entonar un mea culpa en nombre de todos los profesionales de los medios por "el predominio de una inicial escasa atención a las víctimas". Una dinámica que ha cambiado en la actualidad porque si hablando de ETA, en los años 70, 80 y 90, el "miedo en el entorno de las víctimas contaminó absolutamente todo", ahora los medios prestan a las víctimas del "terrorismo yihadista la atención que no tuvieron las de ETA".

Antes del ministro del Interior, también hicieron uso de la palabra el general Ballesteros para poner en valor que "las víctimas del terrorismo, lejos de tomarse la justicia por su mano, han depositado en el Estado de derecho que se haga justicia, aunque en ocasiones el Estado no ha sido capaz ni de llevar a cabo esa justicia ni garantizar su memoria", y el catedrático Fernando Reinares, visiblemente emocionado, quien destacó el papel pedagógico de las víctimas del terrorismo en la lucha "contra el fenómeno global que representa el terrorismo yihadista", al tiempo que se definió como "firme defensor del papel que pueden desempeñar las víctimas del terrorismo, en concreto del yihadista, en la sensibilización social sobre el problema y en la prevención desde escuelas y universidades hasta lugares de culto y prisiones".

Y por último, como cierre de la gala, turno para el ministro del Interior Fernando Grande-Marlaska, que coincidió en que es esencial "el trabajo en materia de educación para construir los valores de una sociedad democrática" y para que "los más pequeños" conozcan "la sinrazón del terrorismo, que es la afrenta más importante contra los derechos humanos".

Por ello, felicitó a los alumnos premiados, a los que advirtió de que "ninguna sociedad es inmune a la radicalización".

Finalizadas las intervenciones, el acto concluyó con una foto de familia con todos los premiados. ■

EXPOSICIÓN 11M SANTANDER

En la entrada de la Biblioteca Central de Cantabria

LA MUESTRA "ATENTADOS DEL 11M. MEMORIA DE DOLOR Y SOLIDARIDAD" LLEGA A SANTANDER

La Biblioteca Central de Cantabria, en Santander, acoge la exposición itinerante *"Atentados del 11M: Memoria de dolor y solidaridad"*, hasta el próximo 24 de enero. Organizada por la Fundación Víctimas del Terrorismo llega ahora a Santander gracias a la implicación de la Consejería de Presidencia, Justicia, Seguridad y Simplificación Administrativa del Gobierno de Cantabria, consciente su titular, María Isabel Urrutia, de la importancia de "la memoria y la verdad como pilares irrenunciables. Sin ambages, sin vaguedades, sin evasivas y sin maquillajes, para que las nuevas generaciones no olviden y se evite que vuelta a repetirse", en palabras de Urrutia durante el acto inaugural, celebrado el pasado 17 de diciembre.

La exposición está estructurada en nueve apartados, que contienen 67 imágenes seleccionadas del fondo documental de la Agencia EFE, complementadas con un video informativo sobre lo acontecido en aquellos tristes días en Madrid, que ha visitado con anterioridad a la capital cántabra las ciudades de Madrid —Plaza de la Armería y Sala de exposiciones Maruja Mallo—, Vitoria —Centro Memorial de las Víctimas del Terrorismo—, Azuqueca de Henares (Guadalajara), Haro (La Rioja), Badajoz, Alcalá de Henares (Madrid), Burgos y Bilbao. Y que continuará itinerancia en los meses de enero y febrero en San Sebastián, para proseguir camino hasta Ciudad Real y Albacete.

Entre las 193 víctimas mortales en los atentados del 11 de marzo de 2004 en Madrid (incluido el miembro del Grupo Especial de Operaciones GEO, Francisco Javier Torronteras, fallecido en la explosión del piso de Leganés el 3 de abril de 2004), ninguna era originaria de Cantabria, única comunidad autónoma, junto a la ciudad autónoma de Ceuta, sin fallecidos en atentados de corte islamista en España, o contra españoles fuera de nuestras fronteras. Tampoco el terrorismo ejercido por otros grupos autóctonos, entre ellos los GRAPO, causaron víctimas mortales originarias de Cantabria.

Sin embargo, 24 cántabros fueron asesinados en atentados terroristas, todos ellos cometidos por la banda terrorista ETA, y en homenaje a su memoria, la exposición incluye un último panel, un *In Memoriam* para todas las víctimas, y de forma especial para los cántabros/as asesinadas por la banda terrorista ETA en Cantabria, y también fuera de la región.

"AL LADO DE LAS VÍCTIMAS"

En su intervención, la consejera Urrutia subrayó que el terrorismo constituye un ataque directo a los pilares esenciales de la convivencia democrática y recordó que aquel 11 de marzo "España sufrió en Madrid el mayor, más grave y más sangriento atentado terrorista de nuestra historia y también el atentado más sangriento en Europa", un hecho que "cambio para siempre la historia y el rumbo de España y el sentir de los españoles", recogió el Gobierno de Cantabria en nota de prensa.

Urrutia puso en valor la respuesta de la sociedad española ante la barbarie terrorista, recordando que "reaccionó unida en defensa de nuestros valores democráticos frente a la amenaza, el chantaje y el terror", al tiempo que destacó que el 11 de marzo se ha convertido en el "símbolo de la lucha contra el terrorismo y de la unidad y de la resistencia en toda la sociedad española frente a la barbarie terrorista".

Durante su discurso, la consejera reivindicó el papel central de las víctimas del terrorismo, a las que definió como "una referencia ética para nuestro sistema democrático, que simbolizan la defensa de la libertad y del Estado de Derecho frente a la amenaza terrorista". En este sentido, subrayó la obligación de los poderes público de estar a su lado y de actuar con determinación para erradicar la violencia y deslegitimar el terrorismo.

Concluyó su intervención con un mensaje de esperanza y convivencia, subrayando que la exposición "busca construir una memoria colectiva y concienciar sobre la defensa de la libertad frente al fanatismo".

Junto a la consejera Urrutia, intervino la directora-gerente de la Fundación Víctimas del Terrorismo, María Zarauz, quien destacó el apoyo y compromiso del Gobierno de Cantabria para celebrar una exposición que ha recorrido numerosas localidades españolas.

Para Zarauz, la Fundación "ha hecho de la defensa de la memoria una de sus razones de ser, no solo por la importancia de cada víctima, por injusticia sufrida y el dolor de su pérdida, sino también por la inmensa duda que tenemos como sociedad". Con "esta muestra queremos honrar a cada víctima y decirles que siguen latiendo en lo más hondo de nuestros corazones", concluyó María Zarauz.

Entre otras autoridades, también se dieron cita en el acto inaugural de la exposición la alcaldesa de Santander, Gema Igual; la consejera de Inclusión Social del Gobierno de Cantabria, Begoña Gómez; el presidente del Tribunal Superior de Justicia de Cantabria, Jose Luis López del Moral; el fiscal jefe de Cantabria, Jesús Dacio Arteaga; el delegado de Defensa en Cantabria, Emiliano Blanco; el comisario jefe regional de Policía Nacional, Carlos J. Martínez, y el jefe interino en Cantabria de la Guardia Civil, Julio Postigo, junto a diputados regionales, al director general de Justicia y Víctimas del Terrorismo de Cantabria, Juan Sáez, y al director del Centro Memorial, Florencio Domínguez. ■

EXPOSICIÓN 11M SANTANDER

VÍCTIMAS CÁNTABRAS EN ATENTADOS TERRORISTAS

En total, veinticuatro cántabros fueron asesinados en atentados terroristas, todos ellos cometidos por la banda terrorista ETA. Ni el terrorismo yihadista, ni el ejercido por otros grupos autóctonos, entre ellos los GRAPO, causaron víctimas mortales originarias de Cantabria. Es este un In Memoriam por todas ellas.

En páginas del libro *Las víctimas de la yihad*, editado por Espasa, junto a la Fundación Centro Memorial de las Víctimas del Terrorismo y la Fundación Víctimas del Terrorismo, se recoge que son trescientas las personas que han perdido la vida como consecuencia de atentados yihadistas cometidos en nuestro país o contra españoles en el extranjero. De ellas, 223 eran de nacionalidad española, ninguna nacida en Cantabria.

Fue la banda terrorista ETA quien cometió atentados mortales en Cantabria. El primero de ellos, el 19 de febrero de 1992. Un coche-bomba, dotado de un dispositivo para ser activado a distancia, fue colocado por varios miembros de ETA en la avenida de los Deportes de Santander, junto al cruce con el barrio de la Albericia. Sobre las 20,00 horas, una furgoneta policial circulaba por la citada ubicación, momento en el que uno de los terroristas accionó con un telemando el artefacto explosivo. La onda expansiva afectó de lleno al vehículo policial y provocó lesiones mortales de necesidad al matrimonio formado por **EUTIMIO GÓMEZ GÓMEZ Y JULIA RÍOS RIOZ**, que paseaban por las inmediaciones, así como a **ANTONIO RICONDO SOMOZA**, que viajaba en su turismo en sentido contrario a los agentes. El matrimonio dejó dos hijos huérfanos de dieciocho y dieciséis años. Las tres víctimas mortales eran naturales de Santander.

El segundo atentado mortal de ETA en la región ocurrió el 22 de septiembre de 2008. Ese día, la banda terrorista aparcó un coche cargado de explosivos frente al Patronato Militar Virgen del Puerto de Santoña, ubicado en la calle Almirante Carrero Blanco. La explosión se produjo a la una de la madrugada, justo cuando **LUIS CONDE**

DE LA CRUZ, brigada del Ejército de Tierra, abandonaba el edificio tras haberse recibido un aviso de bomba. Natural de la localidad segoviana de Pinilla de Ambroz, casado y padre de un hijo. Luis es la cuarta víctima mortal de ETA en Cantabria.

Pero la larga lista de personas asesinadas por la banda terrorista a lo largo de sus casi seis décadas de terror suma otros veintiún cántabros asesinados en atentados fuera de la Comunidad autónoma

El primero de ellos fue el presidente del Gobierno, almirante **LUIS CARRERO BLANCO**, natural de Santoña y asesinado en Madrid el 20 de diciembre de 1973. Y el último, **JOSÉ LUIS CASO CORTINES**, natural de Comillas y concejal del Partido Popular en el Ayuntamiento de Rentería, asesinado en Irún (Guipúzcoa) el 11 de diciembre de 1997.

A ellos dos, se sumaron:

- **FERNANDO LLORENTE ROIZ**, inspector de Policía, asesinado en Bilbao el 7 de mayo de 1975. Natural de la localidad de Villanueva de Villaescusa.
- **LUIS CARLOS ALBO LLAMOSAS**, abogado, asesinado en Basauri (Vizcaya) el 9 de junio de 1976. Natural de la localidad de Arnuero.
- **ÁNGEL CRUZ SALCINES**, policía municipal, asesinado en San Sebastián el 5 de diciembre de 1978. Natural de Santander.
- **MIGUEL ÁNGEL SARO PÉREZ**, cabo primero de la Policía Nacional, asesinado en Bilbao el 28 de julio de 1979. Natural de Santander.
- **ANTONIO LÓPEZ CARRERA**, guarda jubilado, asesinado en Sondica (Vizcaya) el 16 de agosto de 1979. Natural de la localidad de Camposanto.
- **MIGUEL RODRÍGUEZ FUENTES**, comandante de Infantería, asesinado en Pasajes (Guipúzcoa) el 8 de febrero de 1980. Natural de la localidad de Argoños.
- **ÁNGEL ASTUY RODRÍGUEZ**, policial municipal, asesinado en Oñate (Guipúzcoa) el 8 de febrero de 1980. Natural de la localidad de Isla.
- **EUGENIO LÁZARO VALLE**, comandante de Infantería y jefe de la Policía Municipal, fue asesinado en Vitoria el 13 de abril de 1980. Natural de la localidad de Santoña.
- **MARIANO GONZÁLEZ HUERGO**, guardia civil, asesinado en Marquina (Vizcaya) el 20 de septiembre de 1980. Natural de Santander.
- **CARLOS GARCÍA FERNÁNDEZ**, estanquero, asesinado en Éibar (Guipúzcoa) el 7 de octubre de 1980. Natural de la localidad de Columbres.
- **JOSE LUIS OLIVA HERNÁNDEZ**, asesinado en Sodupe (Vizcaya) el 14 de enero de 1981. Natural de Santander.
- **RAMIRO CARASA PÉREZ**, médico, asesinado en Urrieta (Guipúzcoa) el 30 de marzo de 1982. Natural de la localidad de Liendo.
- **JOAQUINA PATRICIA LLANILLO BORBOLLA**, ama de casa, asesinada en Tolosa (Guipúzcoa) el 12 de febrero de 1983. Natural de Santander.
- **AGAPITO SÁNCHEZ ANGULO**, peluquero, asesinado en Portugalete (Vizcaya) el 19 de enero de 1985. Natural de la localidad de Castro Urdiales.
- **FÉLIX GALLEGO SALMÓN**, policía nacional, asesinado en Vitoria (Álava) el 14 de septiembre de 1985. Natural de la localidad de Santoña.
- **PEDRO GALNARES BARRERA**, guardia civil, asesinado en Oñate (Guipúzcoa) el 14 de julio de 1987. Natural de la localidad de Potes.
- **RAIMUNDO PÉREZ CRESPO**, comerciante, asesinado en Sevilla el 28 de junio de 1991. Natural de Santander.
- **PEDRO ROBLES LÓPEZ**, conductor civil del Ministerio de Defensa, asesinado en Madrid el 21 de junio de 1993. Natural de Santander.
- **LUIS ANDRÉS SAMPERIO SAÑUDO**, inspector de la Policía Nacional, asesinado en Bilbao el 24 de abril de 1997. Natural de la localidad de Corrales de Buelna. ■

DIRECCIÓN GENERAL
DE APOYO A VÍCTIMAS
DEL TERRORISMO

MINISTERIO DEL INTERIOR

Atención y Apoyo integral a las víctimas del terrorismo

Contacta con nosotros:
secretaria.apoyo@interior.es
915 372 442 · 915 372 479

GOBIERNO DE ESPAÑA
MINISTERIO DEL INTERIOR
SUBSECRETARÍA
DIRECCIÓN GENERAL DE APOYO A VÍCTIMAS DEL TERRORISMO

ASOCIACIONES Y FUNDACIÓNES

40 | ASOCIACIÓN CANARIA DE VÍCTIMAS DE TERRORISMO

43 | FUNDACIÓN JIMÉNEZ BECERRIL

46 | FUNDACIÓN MIGUEL ÁNGEL BLANCO

48 | FUNDACIÓN RODOLFO BENITO SAMANIEGO

50 | AVT

52 | COVITE

54 | AFECTADOS 11M

56 | FUNDACIÓN FERNANDO BUESA BLANCO

58 | FUNDACIÓN MANUEL GIMÉNEZ ABAD

60 | ASOCIACIÓN.PLATAFORMA DE APOYO A LAS VÍCTIMAS DEL TERRORISMO

62 | ASOCIACIÓN VITEPAZ

64 | ASOCIACIÓN EXTREMEÑA DE VÍCTIMAS DEL TERRORISMO

66 | ASOCIACIÓN ANDALUZA DE VÍCTIMAS DEL TERRORISMO

68 | ASOCIACIÓN VÍCTIMAS DEL TERRORISMODE CASTILLA Y LEÓN

Los textos que aparecen en esta sección han sido elaborados por las propias asociaciones y fundaciones de víctimas del terrorismo. La Fundación Víctimas del Terrorismo no se hace responsable de su contenido.

ASOCIACIÓN CANARIA DE VÍCTIMAS DEL TERRORISMO

LA HERIDA AÚN ABIERTA DE LAS 281 VÍCTIMAS DEL TERRORISMO DEL FRENTE POLISARIO

Lucía Jiménez: "Los grandes perdedores del Sáhara fuimos las 300 víctimas canarias del terrorismo perpetrado por el Frente Polisario en estos 50 años. Y eso se debe reparar ya"

TEXTO: EL DÍA/ EFE/ ACAVITE.

Las familias de las 281 víctimas de los atentados del Frente Polisario viven con tristeza el **50 aniversario** de la salida de España de la antigua provincia española del **Sáhara**. Se sienten "los grandes perdedores" de una historia en la que, a su juicio, no se terminan de contar "todas las aristas de la verdad". La mayoría de estas **víctimas** fueron **marineros canarios** de los pesqueros ametrallados por el Frente Polisario que fueron asesinados, heridos, secuestrados o desaparecidos en los atentados que se sucedieron hasta 1986 en tierra y en las aguas del Sahara y zonas aledañas.

La presidenta de la **Asociación Canaria de Víctimas del Terrorismo** (Acavite) es Lucía Jiménez, hija de una de esas personas: su padre fue gravemente herido y murió debido a las secuelas de un **atentado** perpetrado en enero de 1976 en las minas de fosfatos Fos Bucraa. Jiménez remarca que habla en nombre de un **colectivo** de familias que nunca han recibido el reconocimiento adecuado, a pesar de haberse visto golpeadas por "ataques contra población civil indefensa", delitos de lesa humanidad que no prescribe, advierte, pero que apenas ha sido investigados.

Gargomar, Cruz del Mar, Sarita, Las Palomas, Mencey de Abona o Junquito son los nombres de algunos de los pesqueros sorprendidos por esos ataques, explica Lucía Jiménez, que recuerda que el secuestro del último de ellos provocó en 1986 la expulsión de España de la cúpula del Frente Polisario, que vivía en **Madrid**, al morir dos militares de la patrullera Tagomago, que había acudido a su rescate.

A bordo de los barcos ametrallados no solo había marineros canarios, también andaluces, gallegos y portugueses, precisa. Desde que se creó en 2006, la Asociación Canaria de Víctimas del Terrorismo ha trabajado para dar visibilidad y dignificar la **memoria** de todas esas personas. Sin embargo, a pesar de sus esfuerzos, el reconocimiento obtenido ha sido "insuficiente" en muchas ocasiones. En 2012, Acavite presentó una denuncia ante la Audiencia Nacional contra señalados dirigentes del Frente Polisario, que intentó reactivar en 2021, cuando su líder, Brahim Ghali, fue hospitalizado en La Rioja para ser tratado de una infección por covid-19.

Lucía Jiménez ha dedicado su **vida** entera a honrar la promesa que le hizo a su padre. Su tesis doctoral, presentada en 2021 en la Universidad Carlos III de Madrid, es uno de los documentos más completos que existen sobre ese capítulo de la **Transición española**, una investigación que intenta contribuir a que se reconozca, restituya y repare el daño causado por el Frente Polisario.

SIN LEY DE VÍCTIMAS DEL TERRORISMO EN CANARIAS

"Sin meternos en el dilema territorial del Sahara, los grandes perdedores de estos 50 años somos las **víctimas canarias del terrorismo**, de ahí el sentimiento agridulce y triste que tenemos en este aniversario. Son las víctimas las que fueron asesinadas, ametralladas sin piedad", subraya.

A pesar de los múltiples intentos de aprobar una **ley de víctimas del terrorismo en Canarias**, las islas siguen siendo una de las pocas **comunidades autónomas** que carecen de esta legislación en España, junto con Galicia y Cataluña. Jiménez considera "inconcebible e indecente" que ningún presidente de Canarias haya dado hasta la fecha el paso de impulsar esa norma y sostiene que el hecho de no haberla aprobado refleja ya "una falta de respeto y **empatía** institucional" hacia las víctimas y sus **familias**.

Canarias es, de siempre, uno los territorios españoles con más lazos con el Sahara. No solo es el más cercano a la antigua colonia española (100 kilómetros desde Fuerteventura), sino que las islas albergan una importante colonia saharaui y sus instituciones reciben con frecuencia a representantes políticos del Polisario.

Lucía Jiménez reconoce que a los miembros de su asociación les duele que en Ca-

Fotógrafo: Francisco Romero. Copyright.

Lucía Jiménez, presidenta de la Asociación Canaria de Víctimas del Terrorismo, ACAVITE, durante la entrevista que le realizó un equipo nacional y regional de Canarias, la AGENCIA OFICIAL EFE. (Prensa, radio, Televisión, información digital y redes)

narias se dé apoyo "económico y político" al Frente Polisario sin que este haya pedido perdón por sus **atentados** y cuando aún muchas de sus víctimas siguen relegadas al olvido.

"La **clase política canaria** tiene una **deuda moral e histórica** que debe saldar", explica la presidenta de Acavite, y hace un llamamiento al **Gobierno de Canarias** y al Parlamento autonómico a que aprueben "de una vez" la ley de víctimas del terrorismo "sin más excusas y pretextos".

REIVINDICACIÓN DE MEMORIA Y JUSTICIA

Este colectivo también reclama que se reforme la **legislación nacional** sobre víctimas del terrorismo, por entender que genera desigualdades con las **indemnizaciones** y deja desamparados a algunos **afectados**.

Además, solicita la inclusión de Acavite en iniciativas nacionales como el Centro Memorial de Vitoria y en el futuro Centro Memorial de las Víctimas del yihadismo en Madrid, así como en las unidades didácticas que enseñan a los escolares cuál ha sido el impacto del terrorismo sobre la **sociedad española.**

Ocurre ya con ETA o el GRAPO, pero los textos no mencionan ni al Frente Polisario y ni al Movimiento por la Autodeterminación e Independencia del Archipiélago Canario (MPAIAC), apunta Jiménez. Para Acavite, las tragedias que causaron no son suficientemente conocidas ni reconocidas en la **memoria colectiva española.**

HISTORIAS QUE NO DEBEN OLVIDARSE

Jiménez cita casos como el de Melitona, una joven de Lanzarote que perdió a su padre, a su marido y a su hermano pequeño en el pesquero Cruz del Mar. “Sus pérdidas son un recordatorio del impacto devastador que estas tragedias han dejado en las **familias canarias”**, remarca. ■

Entrevista/ Fuentes: Agencia Efe Canarias/ Regional y Nacional / Periódico La Provincia/ Periódico El Dia/. Nota de Prensa de Acavite/

ASOCIACIÓN CANARIA DE VÍCTIMAS DEL TERRORISMO

Lucía Jiménez, presidenta de la Asociación Canaria de Víctimas del Terrorismo, ACAVITE, junto al rector de la Universidad de Las Palmas de Gran Canaria (ULPG), Lluís Serra, participó en la apertura del curso académico 2025-2026 el pasado mes de septiembre, en el ámbito de la Charla y Exposición "Rolando 2:15-2:45. 50 años de la primera masacre de Eta". Los profesores titulares de Derecho, Laura Miraut, Tirso y Darío participaron activamente es la consecución satisfactoria de esta iniciativa pionera en Gran Canaria, y por primera vez, en la universidad de Las Palmas de Gran Canaria.

La presidenta de ACAVITE, Jiménez, disertó ante un aforo de más de 200 estudiantes de la Facultad de Derecho y Ciencias Jurídicas de la ULPGC, donde paralelamente mostraron su interés por conocer a las 300 olvidadas y desprotegidas víctimas canarias del terrorismo perpetrado por el Frente Polisario, Mpaiac, terrorismo yihadista, y Grapo, respectivamente.

Interés y expectación de los alumnos universitarios de la ULPGC en conocer más detalles sobre las víctimas canarias del terrorismo.
La expectación de los alumnos asistentes y de la comunidad universitaria por conocer más datos y testimonios de las víctimas, sumado a la petición pública de la fundadora-presidenta de ACAVITE al Rector Serra, de que se cree la Cátedra de Víctimas del Terrorismo y Derechos Humanos", petición que fue acogida satisfactoriamente para su materialización.

Lucía Jiménez González

El sábado 20 de diciembre nos dejó **Lucía Jiménez González**, una mujer valiente, comprometida y generosa que dedicó su vida a la memoria y la justicia. Presidenta de la **Asociación Canaria de Víctimas del Terrorismo** (**Acavite**) desde su creación en 2004, Lucía fue mucho más que una portavoz: fue el corazón de una causa que luchó por dar voz a quienes habían sido silenciados.

Licenciada en **Periodismo, Comunicación y Filosofía y Letras** por la **Universidad de La Laguna**. Periodista y profesora universitaria, ejerció siempre con la convicción de que la verdad y la dignidad son pilares irrenunciables. Su compromiso nacía de una herida personal: su padre fue una de las 281 víctimas de los atentados del Frente Polisario, tras resultar gravemente herido en 1976 en las minas de Fos Bucraa, en el Sáhara Occidental. Aquella pérdida marcó su vida y se convirtió en la fuerza que la impulsó a luchar por la reparación y el reconocimiento de tantas familias olvidadas.

Lucía no solo presidió Acavite, sino que la convirtió en un espacio de esperanza y justicia para huérfanos, viudas y familiares directos. Su **tesis doctoral**, presentada en 2021, es hoy un detallado estudio sobre este capítulo silenciado de la Transición española, una obra que refleja su empeño por que la historia no se escriba sin las víctimas.

Quienes la conocieron saben que Lucía era luz, coraje y palabra. Su legado es inmenso: la certeza de que la memoria es el primer paso hacia la justicia. Ahora la despedimos con gratitud y con la promesa de seguir su camino.

Descansa en paz, Lucía. Tu voz seguirá viva en cada causa justa. ■

FUNDACIÓN JIMÉNEZ BECERRIL

EL XII ENCUENTRO DE JÓVENES DE LA FUNDACIÓN JIMÉNEZ-BECERRIL CREA UN ESPACIO DE DIÁLOGO SOBRE LA LUCHA ANTITERRORISTA EN ESPAÑA

La Fundación alcanza la XII edición del Encuentro de Jóvenes y Participación Política, que por tercer año consecutivo tuvo lugar en el Centro Memorial de las Víctimas del Terrorismo de Vitoria-Gasteiz. Decenas de jóvenes han acudido al evento, que este año se celebró del 20 al 22 de octubre, para reflexionar sobre la historia del terrorismo en España y sus consecuencias, tanto en la sociedad en general como en las víctimas en particular.

JORNADA INAUGURAL Y VISITA AL CENTRO MEMORIAL DE LAS VÍCTIMAS DEL TERRORISMO

La primera jornada del XII Encuentro de Jóvenes y Participación Política contó con un acto inicial en el que estuvieron presentes Raúl López Romo, responsable de Educación y Exposiciones del Centro Memorial de las Víctimas del Terrorismo; Esperanza Bueno, coordinadora de Área de la Subdirección de Apoyo a las Víctimas del Terrorismo del Ministerio del Interior; Daphne Rodrigo, directora general del Ayuntamiento de Sevilla; y Joaquín Castillo, vicepresidente de nuestra Fundación. Todos ellos insistieron en la trascendencia de eventos como este, donde se crea un espacio plural de diálogo entre todos los asistentes, ya sean ponentes o público.

Una vez inaugurado el encuentro, los jóvenes tuvieron la oportunidad de visitar el museo instalado en el Centro Memorial. Para ello, contaron con los testimonios *in situ* de José María Antón y Sebastián Nogales, presidentes de la Asociación Extremeña de Víctimas del Terrorismo y de la Asociación de Víctimas del Terrorismo de Castilla y León, respectivamente. Ambos fueron víctimas en acto de servicio y resultaron gravemente heridos, por lo que sus testimonios y explicaciones favorecieron el que los participantes conocieran de primera mano los efectos de la violencia de ETA y el trabajo de campo de las fuerzas policiales para erradicar estas acciones.

PROFESIONALES, ACADÉMICOS Y VÍCTIMAS PARTICIPAN EN LA JORNADA DE CONFERENCIAS Y MESAS REDONDAS

La jornada central de este tradicional evento de la Fundación Alberto Jiménez-Becerril estuvo enfocada en la reflexión desde el testimonio y la variedad de visiones sobre la problemática del terrorismo. En primer lugar, el fiscal Javier Zaragoza explicó cómo la Justicia ha intervenido a lo largo de los años en la lucha antiterrorista en España, así como el contexto actual con el auge del yihadismo. Tras esta conferencia inicial, fue el turno de la primera mesa redonda, donde policías, guardias civiles y miembros de la CITCO explicaron el papel de las fuerzas y cuerpos de seguridad del Estado para frenar la actividad terrorista y el impacto que ha supuesto para los agentes implicados.

FUNDACIÓN JIMÉNEZ BECERRIL

Para finalizar la mañana, el catedrático de la Universidad Pablo de Olavide, Manuel Torres, impartió una clase magistral bajo el título "Evolución y tendencias del terrorismo en España: zonas especiales e internet". El profesor Torres explicó cómo los grupos terroristas, con un especial enfoque en el yihadismo, han ido adaptando sus estrategias comunicativas a medida que la tecnología ha desarrollado elementos como páginas web y redes sociales, por mencionar los casos más destacados, o cuál será la situación futura ante el avance de la inteligencia artificial.

La segunda parte del día estuvo marcada por la mesa redonda "El relato de las víctimas". En esta ocasión, dicha parte del Encuentro de Jóvenes estuvo dividida en dos sesiones, reuniendo los testimonios de adultos y jóvenes para que los asistentes pudieran conocer cómo se vivió la tragedia del terrorismo de primera mano, así como su reflejo en la vida familiar, sin importar la generación, y el contexto social actual. La primera mesa estuvo protagonizada por Koldo San Martín, agente de la Guardia Civil e hijo de José San Martín, guardia civil asesinado por ETA en 1992, y Teresa Jiménez-Becerril, adjunta al Defensor del Pueblo y hermana de Alberto Jiménez-Becerril. "Mientras las nuevas generaciones defiendan la memoria, dignidad y justicia, las víctimas no estamos solas".

Seguidamente, fue el turno de David Caballero, nieto del político asesinado Tomás Caballero, y Almudena Chiesa, sobrina de Alberto Jiménez-Becerril y Ascensión García. Aunque ambos eran pequeños cuando sus familiares perdieron la vida en los atentados, se criaron en familias marcadas por la injusticia del terrorismo, aportando además una visión cercana con los participantes del evento.

Gracias a todos estos testimonios, los jóvenes fueron conociendo una etapa esencial de la historia reciente de España y su impacto actual, para reflexionar sobre ello en los grupos de trabajo con los que finalizó la jornada. Desde un espacio de debate tolerante, se puso en común las ideas de cada uno para sentar las bases que ayuden a construir una sociedad democrática, libre y responsable, alejada de los errores del pasado que han afectado a tantas vidas humanas.

VISITAS A ERMUA Y BILBAO

El último día, y por segunda vez en la historia del Encuentro de Jóvenes, la Fundación Jiménez-Becerril visitó la localidad de Ermua, donde se llevó a cabo una recepción presidida por la segunda teniente de alcaldesa de la localidad, Arritokieta Araiztegi, con el recuerdo especial a Miguel Ángel Blanco. En el Salón de Plenos del Ayuntamiento se entregaron los diplomas acreditativos a todos los asistentes, que posteriormente visitaron la localidad junto a la teniente de alcaldesa, finalizando en el monolito diseñado por Ibarrola y erigido en homenaje a Miguel Ángel Blanco y Sotero Mazo.

La segunda parada de este último día fue en la ciudad de Bilbao, donde los jóvenes disfrutaron de tiempo libre para visitar puntos de interés como el Museo Guggenheim y su entorno, el paseo junto a la ría, el Casco Viejo o el estadio de San Mamés.

El XII Encuentro de Jóvenes y Participación Política fue posible gracias a la colaboración del Centro Memorial de las Víctimas del Terrorismo, anfitriona del evento, y el Ayuntamiento de Sevilla, del que forma parte la Fundación Jiménez-Becerril. ■

LA FUNDACIÓN JIMÉNEZ-BECERRIL ENTREGA LOS PREMIOS DEL XV CERTAMEN DE CREADORES POR LA LIBERTAD Y LA PAZ

La Fundación entregó os premios de su XV Certamen de Creadores por la Libertad y la Paz, durante un acto que tuvo lugar durante la tarde noche del jueves 20 de noviembre en el Salón Colón del Ayuntamiento de Sevilla.

Juan Bueno, primer teniente de alcalde y delegado de Hacienda del Ayuntamiento de Sevilla, y el vicepresidente de la Fundación, Joaquín Castillo, fueron los encargados de entregar los siguientes reconocimientos a los artistas reconocidos en las categorías de Poesía, Narrativa y Fotografía, cuyas obras tratan sobre el rechazo a todo tipo de violencia y fomentan la tolerancia, libertad, convivencia, igualdad y pluralismo político.

En la categoría de Poesía, el título *La casa de la esperanza*, de Pedro Carbonell, ha sido el poema mejor valorado. Además, el jurado ha decidido otorgar una mención especial, sin dotación económica, al poema *En pie de guerra*, escrito por Jerónimo Vivas.

En cuanto a Narrativa, donde los participantes han enviado una novela corta, el texto mejor valorado ha sido *El peso de la vida*, escrito por Miguel Ángel Carcelén. Por parte de la modalidad de Fotografía, el trabajo titulado *No nos olvide*n, de Sergi Cámara, ha obtenido el primer premio de este XV Certamen de Creadores.

Junto a ellos, también estuvieron presentes otros participantes, quienes han recibido los correspondientes diplomas que acreditan su implicación y capacidad creativa para mostrar los valores del certamen.

Con iniciativas como esta, la Fundación Alberto Jiménez-Becerril mantiene su firme compromiso por promover el interés de los ciudadanos, muy especialmente de los jóvenes, en las acciones, comportamientos y movimientos de carácter pacífico, así como alentar, a través del conocimiento, el rechazo a las actitudes y conductas violentas o extremistas, y a todas aquellas que ataquen los derechos fundamentales de las personas. ■

ALFONSO J. USSÍA RECIBE EL IX GALARDÓN PERIODÍSTICO ALBERTO JIMÉNEZ-BECERRIL

La Fundación ha entregado el IX Galardón Periodístico Alberto Jiménez-Becerril al escritor y periodista Alfonso J. Ussía, durante un acto que tuvo lugar el lunes, 10 de noviembre, en el Salón Colón del Ayuntamiento de Sevilla.

El acto, que estuvo presidido por el alcalde de Sevilla y presidente de honor de la Fundación, José Luis Sanz, y el presidente de la entidad, Alberto Jiménez-Becerril, reunió a numeroso público, entre los que destacaron el presidente del Parlamento de Andalucía, Jesús Aguirre, miembros de la corporación municipal, autoridades civiles y militares y víctimas del terrorismo.

El propio Jiménez-Becerril fue el encargado de dedicar las primeras palabras hacia el galardonado, reconociendo su labor para mantener viva la memoria, dignidad y justicia de las víctimas del terrorismo, tanto desde la literatura como desde el periodismo: "Ha mantenido una misma línea de coherencia: la defensa de los valores democráticos, la condena de la violencia y la defensa de la libertad. En un oficio donde, a veces, la mejor opción es callar, tú has elegido la palabra honesta, la palabra comprometida, la palabra que no se vende y la palabra que no se esconde", declaró el presidente de la Fundación mientras se dirigía al premiado, concluyendo que su trabajo supone un "mensaje de esperanza para que el recuerdo de las víctimas siga vivo".

Posteriormente, se proyectó un vídeo repasando la trayectoria del premiado y se leyó el acta del Patronato de la Fundación Jiménez-Becerril donde se reconocía la elección de este IX Galardón Periodístico. Así, Alfonso J. Ussía recogió el premio de manos de José Luis Sanz y Alberto Jiménez-Becerril, a quienes agradeció el reconocimiento.

El discurso del escritor y periodista alegó a la libertad de España que, por desgracia, "se ha escrito con disparos en la nuca", por lo que la memoria de las víctimas debe seguir vigente. "Para acabar con ETA no había que ceder a nada, y mucho menos a nuestra historia", puntualizó.

Ussía continuó su discurso afirmando que "reivindicar la memoria es un acto de ternura radical. No se hace para revivir el dolor, sino para que el dolor tenga sentido. Reivindicar la memoria es levantar del polvo los nombres robados", añadiendo que "la historia no se cura con olvido, se cura con verdad. Y la verdad no se negocia, se busca, se nombra, se defiende, aunque duela".

Para finalizar su discurso, el premiado tuvo unas palabras especiales hacia la memoria de Alberto Jiménez-Becerril y Ascensión García, además de dedicar el galardón recibido a los jóvenes, para que ellos "decidan si callan o si cuentan".

El cierre del acto contó con la intervención del alcalde de Sevilla, José Luis Sanz, quien valoró la trayectoria de Alfonso J. Ussía y también hizo alusión a la memoria de Alberto y Ascen, puntualizando que "el olvido sería el mayor desprecio que le podríamos hacer a las víctimas y sus familiares". ■

FUNDACIÓN MIGUEL ÁNGEL BLANCO

UN RECURSO EDUCATIVO DE TRANSMISIÓN DE LA MEMORIA COLECTIVA

EXPOSICIÓN DIGITAL: CARTAS A MIGUEL ÁNGEL BLANCO

La Fundación Miguel Ángel Blanco ha presentado el pasado noviembre en la Universidad de Navarra la exposición digital: ***CARTAS A MIGUEL ÁNGEL BLANCO***, junto a María Jiménez profesora de la Facultad de Comunicación e Inés Irurita, responsable del Archivo General de la universidad. Este proyecto educativo y de divulgación social por la Memoria de las Víctimas del terrorismo es un paso más en el compromiso de transmitir el conocimiento de la figura de Miguel Ángel Blanco a los jóvenes y preservar el significado social de su secuestro y asesinato a manos de ETA en julio de 1997, así como las respuestas sociales que provocó este atentado que cambió el rumbo en la lucha contra el terrorismo.

El Archivo de la Universidad de Navarra conserva miles de documentos que la familia Blanco Garrido recibió en julio de 1997 y que donó a esta institución. Un arduo trabajo de tres años ha permitido digitalizar y catalogar los materiales. El equipo de investigación de Narrativa, violencia y memoria, liderado por María Jiménez, desarrolla distintos proyectos educativos con estos materiales: cartas, dibujos, declaraciones, etc., documentos históricos que evidencian las reacciones que Miguel Ángel Blanco provocó en la sociedad española. La Fundación Miguel Ángel Blanco presta su colaboración en el desarrollo del proyecto.

Este año 2025 se decidió producir una exposición digital que integrara los 293 cartas y dibujos realizados por niños y adolescentes que escribieron a la familia Blanco Garrido enviando su misiva a la dirección personal de la familia en Ermua en 1997. Cartas llenas de solidaridad, emoción, rabia, impotencia, esperanza. Cartas y dibujos de una sinceridad y autenticidad inmensas. Estas cartas estuvieron guardadas por la familia durante veinticinco años hasta que nuestra fundación en 2022 pudo acceder a ellas, organizarlas, empaquetarlas y enviarlas al Archivo de la Universidad de Navarra. A partir de este momento se ha creado un proyecto de largo alcance que dará importantes frutos en el futuro y que ya esta siendo un material de estudio e investigación.

Ahora, todas estas cartas y dibujos enviadas a Ermua están disponibles para la mirada pública, en una web digital, integrada en estas dos direcciones: CARTAS A MIGUEL ANGEL BLANCO y CARTAS A MIGUEL ÁNGEL BLANCO UNAV. 293 cartas y dibujos escritas por niños y adolescentes en aquellos días de clamor por la vida de Miguel Ángel Blanco. Los menores recogen los símbolos que inundaros las calles y plazas del país: manos blancas, lazo azul. Son una ventana al pasado donde queda reflejado el ***Espíritu de Ermua***, un recurso educativo adaptado a su utilización en las aulas y que facilita la transmisión de la Memoria de Miguel Ángel Blanco a las nuevas generaciones.

Estas cartas de menores de 18 años, hoy adultos, sirven para explicar a los jóvenes de hoy lo que fue el terrorismo, su repercusión social, sus consecuencias. La web es muy intuitiva, tiene una parte general sobre Miguel Ángel, una explicación del proyecto y organiza los materiales por origen geográfico y por edad. Además, cuenta con unas indicaciones pedagógicas sencillas para poder trabajar en el aula.

La FMAB está conectando con centros educativos y sus profesores para facilitarles este recurso, nuestro deseo es que pueda llegar a todos los educadores interesados en la transmisión de la memoria de las Víctimas del terrorismo.

Esperamos que, como ya ha ocurrido, los jóvenes de ayer puedan reconocer su carta y sentirse orgullosos por aquellas palabras que dieron consuelo a una familia rota por la barbarie de ETA. Miguel Ángel Blanco se ha convertido en un símbolo de democracia y libertad, lo mejor que unidos fuimos capaces de construir en la lucha contra el terrorismo, preservar su memoria es preservar nuestra democracia y educar a los más jóvenes en los principios que la sustentan. ■

La web es muy intuitiva, tiene una parte general sobre Miguel Ángel, una explicación del proyecto y organiza los materiales por origen geográfico y por edad

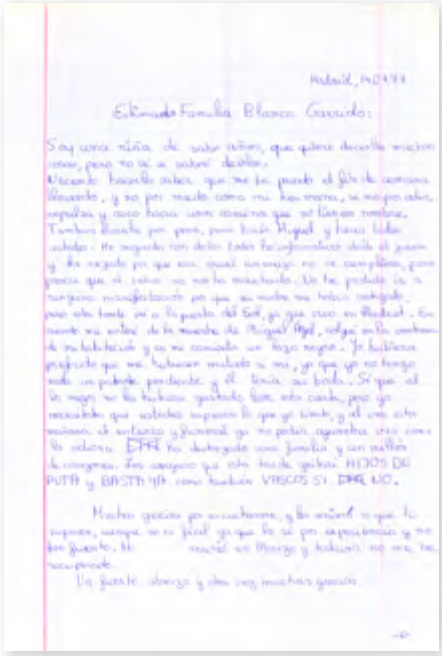

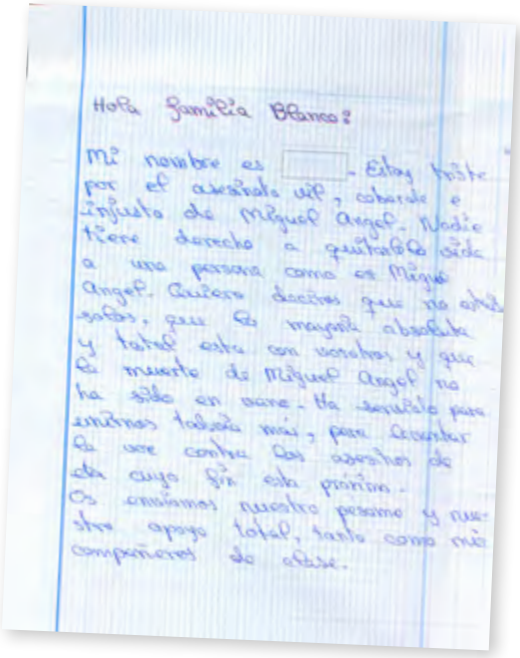

FUNDACIÓN RODOLFO BENITO SAMANIEGO

TRES HITOS EN UN MES DECISIVO PARA LA FRBS: NOVIEMBRE IMPULSA LA REFLEXIÓN Y LOS DERECHOS HUMANOS

1) LA FUNDACIÓN RODOLFO BENITO SAMANIEGO ANALIZA EL EDADISMO EN SU XXI CICLO DE CONFERENCIAS

El pasado 19 de noviembre tuvo lugar, en la Sala de Conferencias Internacionales de la Universidad de Alcalá, la vigésimo primera edición del ciclo "Convivencia y Tolerancia en la sociedad actual", una de las actividades más consolidadas de la Fundación Rodolfo Benito Samaniego. Con más de dos décadas de trayectoria, este ciclo se ha convertido en un espacio de encuentro destinado a la reflexión, el diálogo y el compromiso cívico, especialmente significativo para quienes han vivido situaciones de vulneración de derechos, entre ellos las víctimas del terrorismo.

En esta ocasión, la Fundación centró su atención en un tema inédito en su programación: el edadismo, una forma de discriminación que afecta a las personas mayores y que, a menudo, pasa desapercibida en la vida cotidiana. La presidenta de la Fundación, Ana Isabel Hidalgo, destacó en la apertura del acto que el objetivo del ciclo —promover la convivencia y la tolerancia— implica también sensibilizar sobre colectivos que pueden verse expuestos a situaciones de discriminación o desprotección en derechos fundamentales. En sus palabras, la elección del tema responde a una responsabilidad ética con una realidad social cada vez más visible.

La conferencia, titulada "Luchando contra el edadismo: personas mayores con derechos", estuvo a cargo de Dolores Carrión Martín, funcionaria jubilada del Cuerpo Superior de Administradores Civiles del Estado y responsable, durante décadas, de importantes puestos en la Administración, como el de delegada del Gobierno en Madrid o subsecretaria de Cultura. Actualmente forma parte del Patronato de HelpAge International España, organización dedicada a la defensa de los derechos de las personas mayores.

Carrión inició su intervención subrayando que el concepto de "persona mayor" no es uniforme y varía según el ámbito regulatorio. Sin embargo, quiso resaltar una idea esencial: el envejecimiento no es un estado, sino un proceso que acompaña a todo ser humano desde el nacimiento. A partir de ahí, expuso los tres niveles en los que se manifiesta el edadismo: institucional, interpersonal y en el ámbito "micro".

La ponente destacó diversos efectos que se produce en las personas mayores: se limita su autonomía, su dignidad y el pleno desarrollo personal de quienes han contribuido durante décadas al progreso social. Por ello, defendió la necesidad de avanzar hacia un modelo que reconozca a las personas mayores como sujetos activos, con derechos, capacidades y diversidad. Desde su experiencia en HelpAge International España, Carrión recordó que la lucha contra el edadismo no solo implica denunciar situaciones de discriminación, sino también promover políticas públicas, entornos accesibles y un cambio cultural que permita a todas las personas vivir la vejez con plenitud, seguridad y respeto.

La conferencia concluyó con un mensaje que resume el espíritu del ciclo: construir una sociedad donde cada etapa de la vida pueda transitarse con dignidad y sin prejuicios, un objetivo que conecta plenamente con la defensa de los derechos

humanos y con la sensibilidad de quienes han sufrido cualquier forma de violencia o vulneración de libertades.

2) XIII CURSO ANUAL DE DERECHOS HUMANOS "TERRORISMO GLOBAL. ESCENARIOS, VICTIMAS Y RETOS"

La Fundación Rodolfo Benito Samaniego celebró los días 24 y 25 de noviembre una nueva edición de su Curso Anual de Derechos Humanos, consolidado ya como un espacio de análisis, formación y encuentro para quienes trabajan en el ámbito de las víctimas del terrorismo. Bajo el título "Terrorismo Global: Escenarios, Víctimas y Retos Internacionales", el curso reunió a especialistas académicos, profesionales y, muy especialmente, a un numeroso grupo de representantes de asociaciones de víctimas del terrorismo, que aportaron su perspectiva y enriquecieron el debate a lo largo de las dos jornadas.

La actividad también se realizó en la Sala de Conferencias Internacionales de la Universidad de Alcalá y estuvo dirigida por la profesora María Marcos, catedrática de Derecho Procesal, con la coordinación del profesor Ignacio A. Pérez Macías, colaborador de la Fundación Rodolfo Benito Samaniego. El curso se abrió con una sesión institucional que incluyó la proyección de un vídeo sobre la trayectoria de la Fundación y las intervenciones de los dos responsables de la dirección académica y el presidente de la Fundación Víctimas del Terrorismo. D. Juan Benito Valenciano que, en este caso, asumió una doble representación por ser, también, miembro del Patronato de la FRBS.

La conferencia inaugural fue impartida por el catedrático de Derecho Internacional Público. Carlos R. Fernández Liesa, miembro del Comité de Derechos Humanos de Naciones Unidas, quien abordó la relación entre derechos humanos, terrorismo y protección de las víctimas. A lo largo de la jornada intervinieron también expertos como Félix Vacas Fernández (UC3M) y Harold Bertot Triana (UNIE y CUNEF), aportando un enfoque multidisciplinar sobre los retos que plantea el terrorismo global.

Uno de los momentos más destacados del curso fue la sesión telemática titulada "La paz frustrada", que contó con una conexión en directo con Colombia. Participaron Diana Sofía Giraldo, presidenta de la Fundación Víctimas Visibles, así como Ingrid Betancourt y Sigifredo López, ambas víctimas de secuestro por parte de las FARC. También participó Everteh Bustamante García, autor del libro *Rebeldía, armas y democracia*. Sus testimonios directos sobre la violencia sufrida y sus reflexiones sobre los procesos de paz y reconciliación aportaron una dimensión profundamente humana al análisis académico del terrorismo internacional. La presencia virtual de estas víctimas colombianas generó un diálogo especialmente valioso con los asistentes en la sala, muchos de ellos víctimas del terrorismo en España, creando un espacio de reconocimiento mutuo y solidaridad transnacional.

La segunda jornada, celebrada el 25 de noviembre, se centró en la evolución del terrorismo contemporáneo. Carlos Igualada, director del Observatorio Internacional de Estudios sobre Terrorismo, analizó el creciente protagonismo del continente africano como foco principal del terrorismo global. Posteriormente, el profesor Ignacio Sánchez-Cuenca abordó el ciclo histórico del terrorismo yihadista y el profesor Aitor Díaz Maroto expuso las claves del resurgimiento del terrorismo de extrema derecha. El curso concluyó con la conferencia de la profesora Sagrario Morán Blanco, catedrática de Derecho Internacional Público y Relaciones Internacionales, quien analizó la evolución de la cooperación antiterrorista desde un enfoque global y comparado.

Con una participación muy significativa de asociaciones de víctimas y la contribución emotiva y esclarecedora de las víctimas colombianas conectadas online, esta edición del curso reafirmó la importancia de mantener espacios de estudio y diálogo que sitúen a las víctimas en el centro y promuevan una comprensión más amplia del fenómeno terrorista en el mundo actual.

3) VIII BECA DE DERECHOS HUMANOS PARA ALUMNOS DE LA UNIVERSIDAD CARLOS III DE MADRID

En la jornada de clausura se hizo entrega de la Beca de Formación en Derechos Humanos, una iniciativa que refuerza la colaboración histórica entre la Fundación Rodolfo Benito Samaniego y el Instituto de Derechos Humanos "Gregorio Peces-Barba" de la Universidad Carlos III de Madrid. Este Instituto, referente nacional e internacional en la investigación y promoción de los derechos humanos, desarrolla una intensa labor docente, investigadora y de sensibilización. Sus programas de posgrado —entre ellos el Máster en Derechos Fundamentales, sus clínicas jurídicas y sus proyectos de investigación en cooperación con centros internacionales— constituyen un espacio académico de excelencia orientado a difundir valores, fomentar el debate, impulsar la enseñanza y avanzar en la defensa efectiva de los derechos humanos. En esta ocasión, las becas recayeron en Isidora Constanza Castro Zumarán y Gonzalo Moreno García. ■

LA AVT CELEBRA SUS XI JORNADAS SOBRE TERRORISMO EN EL PAÍS VASCO

La Asociación Víctimas del Terrorismo, junto a APAVT, celebró este 20 de noviembre en San Sebastián las XI Jornadas AVT en el País Vasco, bajo el lema “El dolor no prescribe: víctimas, memoria y política penitenciaria”. El encuentro, que tuvo lugar en el Salón de Grados de la Facultad de Derecho de la Universidad del País Vasco, reunió a víctimas, expertos y representantes institucionales en una cita ya consolidada dentro del calendario de la AVT.

La inauguración corrió a cargo de la consejera de Justicia y Derechos Humanos del Gobierno Vasco, María Jesús San José; la presidenta de la AVT, Maite Araluce; y la presidenta de la APAVT, Mónica Muñoz, quienes pidieron un minuto de silencio antes de comenzar el acto y destacaron la importancia de seguir impulsando espacios que mantengan viva la memoria y visibilicen las demandas de las víctimas.

En su intervención, Maite Araluce, pidió a los asistentes "hacer de estas jornadas un espacio de memoria y compromiso" e insistió en que "mientras existan atentados sin esclarecer, asesinos en la calle sin cumplir íntegramente sus condenas, homenajes a terroristas y discursos que blanquean el pasado, nuestra obligación es seguir aquí; recordando, exigiendo y contando la verdad de lo que pasó".

La primera mesa, titulada “Política penitenciaria de los presos de ETA. Flexibilidad o cumplimiento íntegro de las condenas”, contó con la participación de Montserrat Torija, directora general de Apoyo a Víctimas del Terrorismo del Ministerio del Interior, e Inés Soria, asesora del Gobierno Vasco en materia penitenciaria. Moderadas por el consejero de la AVT Miguel Folguera, ambas analizaron cómo las decisiones penitenciarias afectan directamente a la percepción de justicia de las víctimas, subrayando la necesidad de que todas las medidas se adopten con rigor y transparencia.

Entre los momentos destacados de la mesa, Inés Soria aclaró que "el deseo del departamento es que las víctimas del terrorismo no conozcan las progresiones de grado por los medios de comunicación", mostrándose conocedora del perjuicio e impacto negativo que supone para ellas.

La segunda mesa, “El dolor no tiene fecha de caducidad. Qué revictimiza hoy en día a las víctimas del terrorismo”, estuvo protagonizada por Aurora Intxausti y José de Jesús, víctimas del terrorismo, en una conversación moderada por Arantxa Soriano, coordinadora del Departamento Psicosocial de la AVT. Sus testimonios pusieron de manifiesto que, pese al paso de los años, la herida emocional sigue abierta y que muchas víctimas continúan enfrentándose hoy a situaciones que reactivan el sufrimiento y cuestionan su dignidad.

La tercera mesa, titulada “Mantener viva la memoria de las víctimas del terrorismo. Cómo actualmente sigue siendo un estigma para los profesionales vs el agradecimiento de las víctimas”, reunió a la productora María Luisa Gutiérrez y a la víctima del terrorismo Lucía Ruiz, bajo la moderación de Carmen Ladrón de Guevara, abogada de la AVT. Ambas

destacaron el papel fundamental que desempeñan la cultura, los medios y los proyectos de divulgación para preservar una memoria fiel, proteger la verdad histórica y combatir cualquier intento de banalización o blanqueamiento del terrorismo.

La clausura de las jornadas corrió a cargo de Maite Araluce, presidenta de la AVT, y Mónica Muñoz, presidenta de APAVT.

La AVT celebra en Valencia la jornada "Aprendiendo de las víctimas: relatos de resiliencia y fortaleza"

El pasado 11 de noviembre, la Asociación Víctimas del Terrorismo (AVT), en colaboración con la Conselleria de Justicia y Administración Pública de la Generalitat Valenciana, celebró en el Centro Cultural La Beneficència de Valencia la jornada "Aprendiendo de las víctimas: relatos de resiliencia y fortaleza", dirigida a estudiantes de ESO y Bachillerato de distintos centros educativos de la Comunidad Valenciana.

El acto fue inaugurado por la presidenta de la AVT, Maite Araluce Letamendia, junto con Francisco Javier Soler Flores, director general de Atención a las Víctimas y Acceso a la Justicia, y Jordi Martí Giui, subdirector general de Formación del Profesorado de la Conselleria de Educación, Cultura, Universidades y Empleo.

Durante la apertura, los representantes institucionales coincidieron en destacar la importancia de mantener viva la memoria de las víctimas del terrorismo y de transmitir a los jóvenes los valores de convivencia, justicia y respeto. Asimismo, reafirmaron el compromiso de las instituciones con las víctimas y la necesidad de promover este tipo de actividades en el ámbito educativo.

Posteriormente, la psicóloga de la AVT María Juan ofreció una ponencia de contextualización titulada "¿Qué es la Asociación Víctimas del Terrorismo?", en la que explicó la historia del terrorismo en España, las consecuencias personales, familiares y sociales que deja a su paso, y el trabajo que la AVT realiza desde sus distintos departamentos para apoyar a las víctimas y fomentar una sociedad basada en la memoria y la empatía. Durante esta intervención se proyectó además material audiovisual sobre las actividades que desarrolla la Asociación.

La jornada continuó con la mesa redonda "La voz de las víctimas: historias de vida", moderada también por María Juan, en la que tres víctimas del terrorismo compartieron sus testimonios personales. A través de sus relatos, los asistentes pudieron conocer de primera mano cómo el terrorismo impacta no solo en quienes lo sufren directamente, sino también en sus familias, amistades y comunidades.

El diálogo permitió reflexionar sobre temas como el apoyo social recibido, las consecuencias familiares y la importancia de valores como la no violencia, la convivencia, el respeto y la justicia.

La jornada concluyó con una reflexión final a cargo de Maite Araluce, quien agradeció la participación de las instituciones, los centros educativos y, especialmente, de las víctimas que compartieron su historia. En su intervención, la presidenta de la AVT subrayó que "solo desde la memoria y la educación podremos construir una sociedad más justa y comprometida con la verdad de las víctimas".

Con esta actividad, la AVT continúa su labor de sensibilización y concienciación social, especialmente entre los jóvenes, promoviendo la educación en valores y el reconocimiento a las víctimas del terrorismo como un pilar esencial para garantizar que hechos tan dolorosos no se repitan jamás. ■

ESCANEA EL QR PARA DESCUBRIR TODAS LAS ACTIVIDADES DE LA AVT EN ESTE TRIMESTRE

COVITE

COVITE DENUNCIA

135 LOS MITOS QUE LEGITIMAN EL TERRORISMO DE ETA Y ADVIERTE DE LA "DESCOMPOSICIÓN MORAL" QUE PROVOCAN EN LA SOCIEDAD

La presidenta de COVITE, Consuelo Ordóñez, denuncia "la falta de apoyo político, social e institucional" que siguen sufriendo muchas víctimas de ETA

El Colectivo de Víctimas del Terrorismo (COVITE) celebró el pasado 5 de noviembre en Pamplona su XXIII Jornada Anual bajo el título **"Desmontar los mitos: verdad y memoria ante la legitimación del terrorismo"**. En su discurso de apertura, la presidenta de COVITE, Consuelo Ordóñez, advirtió de los riesgos de los "mitos" que se están instalando en el relato público sobre el terrorismo de ETA, y que, según dijo, "distorsionan la realidad, blanquean las responsabilidades criminales y justifican el horror. Y cuando el horror se justifica, la sociedad se descompone moralmente". Ordóñez explicó que estos mitos sirven para "reescribir la historia y legitimar el pasado terrorista", e identificó tres grandes falsedades que están ganando espacio en el debate público. La primera, dijo, es la de los "victimarios–víctimas" convertidos en héroes. En su intervención criticó los homenajes recientes a los últimos fusilados del franquismo, en especial a los miembros de ETA Txiki y Otaegi, recordando que "condenar sus ejecuciones es una obligación moral, pero presentarlos como referentes democráticos es una perversión y una falsedad". "La memoria no puede construirse desde la equidistancia moral", afirmó. "Nadie que haya asesinado o pertenecido a una organización terrorista puede ocupar el lugar simbólico que corresponde a las víctimas que defendieron la libertad y la democracia sin empuñar nunca un arma".

El segundo mito, señaló, es el negacionismo de la "socialización del sufrimiento", la estrategia planificada por ETA y la izquierda abertzale para extender el terror en el País Vasco y Navarra a partir del año 1995. Ordóñez denunció que hoy "desde la izquierda abertzale se intenta negar la existencia de esa estrategia o incluso

presentarla como una invención de las víctimas". "Socializaron el sufrimiento y ahora socializan la mentira más descarada", subrayó. "Negar esa evidencia no solo insulta a las víctimas, sino que socava los cimientos morales de la convivencia".

Finalmente, abordó el tercer mito, el de que las víctimas del terrorismo "ya estamos suficientemente reconocidas y atendidas". Ordóñez lamentó que "muchas víctimas siguen viviendo en la soledad y el ostracismo, sin apoyo político, social, ni institucional, y sin justicia", y recordó que "demasiados crímenes de ETA siguen impunes y ya no se va a juzgar ni a condenar a nadie. Y si lo están, no es por la pericia de los asesinos, sino por la impericia o la falta de voluntad y de responsabilidad a la hora de cumplir con su obligación de quienes tenían que haber investigado, juzgado y condenado a los culpables, pero no lo hicieron".

Consuelo Ordóñez finalizó su discurso afirmando que "las víctimas hemos sido las verdaderas artífices de la convivencia democrática. Rompimos la espiral de la violencia confiando en nuestro Estado de Derecho, aunque muchas veces nos fallara". En cambio, afirmó, "a quienes fueron responsables del terror casi nunca se les pide algo tan básico como que reconozcan que lo que hicieron estuvo mal. Al contrario: se les ofrece altavoz y se les presenta como personas honorables, cuando no solo no se arrepienten, sino que legitiman y reivindican sus crímenes. Así no hay convivencia posible. Y no es por las víctimas, sino por quienes se niegan a asumir su responsabilidad moral y reconocer el daño injusto que causaron".

La primera mesa redonda, titulada "Los límites de la Memoria ante los claroscuros de la Historia: ¿cómo recordar a las víctimas que también fueron victimarios?", abordó el debate ético en torno a las llamadas "víctimas-victimarios" y las fronteras morales de la memoria. En ella participaron Galo Bilbao, profesor de la Universidad de Deusto y miembro de su Centro de Ética Aplicada; el escritor Joseba Eceolaza; y el historiador Gaizka Fernández Soldevilla, responsable del área de Investigación del Centro para la Memoria de las Víctimas del Terrorismo.

Tras una pausa a las 12:30 h, la segunda mesa redonda —"La 'socialización del sufrimiento', treinta años después: la Verdad ante el negacionismo"— analizó esta siniestra estrategia de terror impulsada por ETA y por la izquierda abertzale en los años noventa, así como el intento actual de sectores de la izquierda abertzale por negar su existencia. En esta mesa participaron Eider Nafarrate, investigadora del Instituto de Historia Social Valentín de Foronda; Raúl López Romo, historiador y responsable del área de Educación y Exposiciones del Centro para la Memoria de las Víctimas del Terrorismo; y Pablo P. Cid Fernández, abogado penalista en la reapertura del sumario de Gregorio Ordóñez contra los autores intelectuales del crimen.

"Muchas víctimas siguen viviendo en la soledad y el ostracismo, sin apoyo político, social, ni institucional, y sin justicia"

La jornada se reanudó por la tarde, a las 17:00 h., con la mesa "Del ostracismo a la dignidad: las víctimas invisibles como ejemplo de paz y convivencia", en la que intervinieron Veronique Caplanne, hija de Robert Edouard Caplanne, asesinado por los GAL en 1985, y Consuelo Ordóñez, presidenta de COVITE y hermana de Gregorio Ordóñez, asesinado por ETA en 1995. Ambas reflexionaron sobre el ostracismo al que han sido condenadas muchas víctimas del terrorismo, la mayoría, puesto que, por no encajar en determinados relatos políticos, han sufrido la indiferencia social e institucional más absoluta. Desde COVITE se reivindicó su ejemplo como referentes de paz y convivencia democrática.

La clausura del encuentro tuvo lugar a las 18:00 h, a cargo de la presidenta de COVITE, Consuelo Ordóñez. ■

ASOCIACIÓN 11-M AFECTADOS DEL TERRORISMO

BALANCE DEL AÑO 2025

Nuestro compromiso sigue siendo el mismo que inspiró los primeros pasos de nuestra Asociación: **prestar ayuda moral, material, jurídica y psicológica** a quienes lo necesiten; **promover la unidad entre todas las víctimas**; y **reivindicar atención, respeto, memoria y justicia**. Trabajamos además para dar visibilidad a nuestra realidad, fomentar la conciencia social y colaborar con entidades que comparten estos fines. Durante **2025** hemos continuado avanzando en esta dirección, impulsando acciones de apoyo y acompañamiento, reforzando la cooperación con asociaciones afines y participando en actos de memoria y reconocimiento. Con nuestro esfuerzo colectivo mantenemos viva la dignidad de las víctimas y fomentamos una sociedad más justa, comprometida con la **paz, la verdad y la solidaridad**.

En **2025 hemos construido memoria y esperanza** en numerosas charlas, encuentros y testimonios: una decena de institutos y universidades de **Madrid, Valencia y Sevilla**, así como en dos congresos sobre yihadismo: el **II Congreso Terrorismo y Prisión** (Cádiz) y el **Curso de Verano de la Universidad Rey Juan Carlos** en Aranjuez, junto a Fernando Reinares y el Centro Memorial de Vitoria, bajo el título *"La amenaza yihadista para España: persistencia y transformación"*.

También **hemos reivindicado memoria y reconocimiento** en nuestros actos más representativos: los del **11 de marzo** en los cuatro escenarios del atentado —Atocha, Téllez, Santa Eugenia y El Pozo— y en los actos de **Alcalá de Henares, Fuenlabrada y Getafe**, además del homenaje de la **Embajada de Rumanía**. Participamos en el **Día Europeo de las Víctimas del Terrorismo** en el Museo Arqueológico Nacional, donde interpretamos textos y poemas, y en el acto del **Congreso de los Diputados**. Como cada verano, visitamos a nuestros socios de **Barcelona** en el octavo aniversario del **17-A**.

Destacan nuestras actividades de **Memoria y Convivencia**, celebradas en **Salamanca** —con homenaje floral, visita al mural y recorrido por la ciudad— y en **Barcelona**, donde por primera vez unimos a víctimas del **11-M** y del **17-A** para compartir experiencias en un encuentro profundamente enriquecedor.

En **2025**, el **IX Premio a la Memoria y la Paz** recayó en los **abogados que nos representaron en el 11-M y el 17-A**, con quienes celebramos un acto cargado de gratitud. Además, hemos creado la primera exposición didáctica sobre lo ocurrido el **11 de marzo de 2004**, **titulada "*Fotos, cuadros y testimonios del 11-M*"**, instalada en el **Campus de Vicálvaro de la Universidad Rey Juan Carlos** del 11 al 28 de noviembre, estuvo acompañada de una charla-testimonio.

Por supuesto, hemos continuado prestando **apoyo psicológico**, con centenares de intervenciones individuales y talleres grupales; además de **ayudas sociales, médicas y asistencia jurídica**. Más de **200 socios** compartimos una jornada de convivencia en el **Parque de Atracciones** y en el **Zoo**. Tuvimos también una amplia participación en nuestra **Fiesta de Navidad**, el **13 de diciembre**.

EL 30 DE OCTUBRE DE 2025, EN EL SALÓN DE ACTOS DE LA FUNDACIÓN JOSÉ MARÍA DE LLANOS, ENTREGAMOS NUESTRO IX PREMIO POR LA MEMORIA Y LA PAZ, CON ENORME AGRADECIMIENTO, A TODOS LOS LETRADOS QUE NOS HAN VENIDO REPRESENTANDO DESDE EL 11 DE MARZO DE 2004

En palabras de la presidenta: "Sois nueve los abogados y abogadas que nos habéis representado en esos tribunales donde solos habríamos conseguido poca cosa. Que **respetasteis el estado de derecho, las presunciones de inocencia, que no pretendisteis la venganza fanática, ni secundasteis teorías peregrinas o partidistas:**

Amanda Meyer Hidalgo, Antonio García Martín, Antonio Segura Hernández, José María Fuster-Fabra, Luis María Velasco Martín, María Dolores Maroto Gómez, María Ponte García, Miguel Gallego Laporta, Paula García Pedraza.

Muchas veces nos habéis contado lo solos que estabais allí, que estábamos todos, entre tantos conspiranoicos. Pero aun así, seguisteis/ seguimos adelante, con una

dignidad y una fortaleza que se nos sigue reconociendo aunque pasen los años. **Mil gracias por esa labor que apenas pudimos recompensar con dinero.** Seguramente sois los abogados peor remunerados crematísticamente. Por eso queremos pagaros con todo el cariño, respeto y agradecimiento del que somos capaces.

Muchísimas gracias por vuestro trabajo, valentía y respeto por la Ley. A cambio solo podemos entregaros unos humildes premios, pero sabed que con ellos va, también, nuestro corazón. Muchas gracias".

Fue un acto solemne, con una asistencia nutrida de socios y de autoridades: de la Audiencia Nacional, del Defensor del Pueblo, del Ministerio del Interior, de la Comunidad de Madrid, varios ayuntamientos, CCOO, otros premiados anteriores y muchas de las asociaciones de vecinos con las que colaboramos.

CONVIVENCIA 11-M Y 17-A: HOMENAJE Y MEMORIA EN BARCELONA

El sábado 18, en Cornellà, celebramos una jornada de convivencia en la que cuarenta víctimas compartimos experiencias, recuerdos y reflexiones en un ambiente de cercanía y respeto. La cena conjunta fue especialmente significativa: entre abrazos y confidencias, las horas pasaron con rapidez, dejando la sensación de que aquellos momentos de apoyo mutuo habían sido demasiado breves.

El domingo 19 nos reunimos ante el Monumento a las Víctimas del Terrorismo, en la avenida Meridiana, donde se celebró un sencillo pero emotivo homenaje. Se pronunciaron palabras de reconocimiento hacia quienes ya no están y se guardó un minuto de silencio que unió a todas las víctimas en un mismo sentimiento de respeto. Después, depositamos flores en el monumento, un gesto cargado de simbolismo.

Acudieron víctimas del 17-A, de ETA —incluidas las afectadas por el atentado de Hipercor— y de la ultraderecha, representadas por supervivientes del atentado contra *El Papus*. Fue un gesto valioso de unidad entre víctimas, más allá de épocas, ideologías o procedencias.

Queremos agradecer a **Robert Manrique** (UAVAT) y **Xavi Martínez Espínola** (Asociación 17-A) su hospitalidad durante todo el fin de semana. Con ellos celebramos la reapertura del **Servicio de Atención y Apoyo a las Personas Afectadas por el Terrorismo** (**SASPAT**), un logro largamente esperado.

EXPO-DIDÁCTICA: "FOTOS, CUADROS Y TESTIMONIOS DEL 11-M" EN LA URJC

La Asociación ha creado por primera vez una **Exposición Didáctica** sobre lo ocurrido el 11 de marzo de 2004, compuesta por **24 paneles** con obras de *Trazos y Puntadas*, fotografías del archivo **Madrid In Memoriam** y testimonios publicados en **11MAGINA**.

Instalada en el hall de la Biblioteca de la **Universidad Rey Juan Carlos**, Campus de Vicálvaro, se inauguró el **11 de noviembre** con amplia representación institucional y permaneció abierta hasta el **28 de noviembre**, de 9:00 a 21:00, facilitando el acceso a estudiantes y visitantes.

Con esta iniciativa reforzamos nuestro compromiso con la **memoria y la concienciación social**, acercando el mensaje a un público joven en un enclave estratégico, frecuentado por estudiantes de Criminología, Derecho, Ciencias Jurídicas y Relaciones Internacionales. La elección del espacio respondió también al impulso del profesor **Fernando Reinares**, reconociendo el valor formativo de la muestra.

Casi veintidós años después, sigue siendo imprescindible explicar a las nuevas generaciones lo que ocurrió. Muchos estudiantes eran demasiado pequeños o no habían nacido. Preservar la memoria implica comprender el impacto del 11-M en la convivencia democrática y en la lucha contra el terrorismo.

La exposición incluyó un encuentro con alumnos el día **20**, en el que se ampliaron contenidos y se ofrecieron los testimonios de **Bianca Luca** y **Marisol Pérez Urbano**. La voz directa de las víctimas sigue siendo esencial frente al radicalismo y la intolerancia.

Esta primera edición nace con vocación de continuidad y de viajar a centros educativos y universitarios, para que el 11-M nunca caiga en el olvido.

XXIII SEMINARIO FERNANDO BUESA

"2000. LA VUELTA DEL TERROR"

La Fundación Fernando Buesa Blanco y el Instituto de Historia Social Valentín de Foronda organizaron conjuntamente su seminario anual que abordó la socialización del sufrimiento tras la tregua de 1999.

Han pasado 25 años desde la escalada terrorista de ETA en el último año del siglo XX, lo que nos permite mirar con una mayor perspectiva lo sucedido en aquel año tan terrible. Los distintos expertos participantes en el XXIII Seminario contribuyeron, sin duda, a analizar este periodo tan negro, tanto desde el punto de vista de los movimientos que se produjeron en ETA y su entorno social y político, como de los cambios en la propia sociedad vasca, que nunca, hasta ese momento, estuvo más cerca de una fractura que la convirtiera en una sociedad escindida.

La aprobación en 1995 de la ponencia *Oldartzen*, con la que la izquierda abertzale desplegó una estrategia de "socialización de sufrimiento" para extender "el conflicto" a toda la ciudadanía, supuso la puesta en marcha, mediante la *kale borroka*, de acciones generalizadas de amedrentamiento y acoso ciudadano. Después, la ruptura en 1999 de la tregua de ETA, con atentados selectivos dirigidos contra representantes democráticos, magistrados, militares y policías, intelectuales y periodistas, constituyó un desafío sin precedentes al Estado de derecho, en una pretendida demostración de fuerza que, a la postre, no fue sino el canto del cisne de la organización terrorista, el principio del fin.

Los asesinatos de Fernando Buesa, José Luis López de Lacalle, Juan Mari Jauregui, Ernest Lluch y también de otros tantos representantes políticos locales, así como el atentado contra José Ramón Recalde, han llevado a hablar del año de los magnicidios.

La aprobación del Pacto de Estella-Lizarra en 1998, que rompió con los principios que inspiraron el Pacto de Ajuria Enea y la unidad democrática frente al terror, sustituyéndolo por la acumulación de fuerzas nacionalistas y la exclusión de los partidos no nacionalistas, fracturó dramáticamente la sociedad vasca. En el Seminario se analizaron la respuesta social, institucional, policial y judicial a la ofensiva de ETA, así como la reacción política mediante el Pacto por las libertades y contra el terrorismo, la aprobación de la Ley de partidos y la posterior ilegalización de los que apoyasen el terrorismo. Esta respuesta múltiple fue determinante para llegar al fin de ETA. Fue de reseñar la mesa que reunió a representantes de los distintos grupos políticos, protagonistas en aquel tiempo fatídico, que dieron un ejemplo de sinceridad, autocrítica y respeto al diferente, que es de agradecer en estos tiempos tan poco propicios para el diálogo democrático.

El seminario dio comienzo la mañana del 23 de octubre con las intervenciones de Sara Buesa (vicepresidenta de la Fundación Fernando Buesa) y José María Retortillo (subdirector del Instituto Valentín de Foronda), respectivamente. A continuación, tuvo lugar la conferencia inaugural impartida por el escritor y periodista de El Correo, Óscar Beltrán de Otálora.

Posteriormente la primera de las cuatro mesas del seminario, titulada "La 'socialización del sufrimiento' tras el final de la tregua de ETA" en la que participaron: Emilio Alfaro (periodista), Gaizka Fernandez Soldevilla (historiador de la Fundación Centro Memorial de las Víctimas del Terrorismo), Amaia Goenaga, (historiadora del Instituto de la Memoria, la Convivencia y los Derechos Humanos/ Gogora) y Sara Hidalgo (historiadora de la UPV/EHU). La profesora de Comunicación de la Universidad de Navarra, María Jiménez, moderó la mesa.

Al día siguiente el seminario se retomó con la mesa "La lucha contra ETA: penúltimo acto (respuesta social, lucha antiterrorista con respuesta policial y judicial, y "canto del cisne" de ETA)", moderada por Faustino López de Foronda (miembro del patronato de la Fundación Buesa) y en la que intervinieron Luis R. Aizpeolea (periodista de El País), Javier Gómez Bermúdez (expresidente de la Sala de lo Penal de la Audiencia Nacional) e Isabel Urkijo (exmiembro de Gesto por la Paz).

A continuación, los catedráticos de Historia Contemporánea de la UPV/EHU Ludger Mees y Antonio Rivera y también el periodista de El Diario Vasco, Alberto Surio, tomaron parte en la mesa titulada "El año de los magnicidios: Fernando Buesa, José Luis López de Lacalle, José Ramón Recalde, Juan Mari Jauregui y José Mari Korta", que fue moderada por Eduardo Mateo (responsable de proyectos y comunicación de la Fundación Buesa).

Por último, se dio paso a la mesa denominada "Actores de un tiempo al límite", en la que se pudo ver un interesante debate entre Izaskun Bilbao (expresidenta del Parlamento Vasco - EAJ-PNV), Ramón Jauregui (exdiputado en el Congreso de los Diputados y exministro - PSE-EE), Rafael Larreina (exmiembro del Parlamento Vasco - EA), Ramón Rabanera (exdiputado general de Álava - PP). La periodista y subdirectora de Colpisa, Lourdes Pérez, fue la encargada de moderar la mesa.

Para clausurar el seminario, Jesús Prieto Mendaza (miembro del patronato de la Fundación Fernando Buesa) y Antonio Rivera (director del Instituto Valentín de Foronda), resumieron todo lo aportado en las diferentes ponencias acontecidas durante las dos jornadas de duración del seminario.

El resultado final del Seminario nos ha permitido dibujar una lectura plausible de lo que sucedió en aquel trágico año, con el deseo de que no se vuelva a repetir una experiencia tan dramática y con la esperanza de que ayude a abordar cuestiones no resueltas en la expresión del pluralismo social y político vasco.

Los videos íntegros de cada una de las mesas del XXIII Seminario Fernando Buesa "2000. La vuelta del terror" están disponibles en la página web www.fundacionfernandobuesa.com ■

FUNDACIÓN MANUEL GIMÉNEZ ABAD

JORNADA SOBRE TERRORISMO "EL TERRORISMO COMO FENÓMENO GEOPOLÍTICO"

ZARAGOZA, 26 DE NOVIEMBRE DE 2025

El mundo se está reordenando y el terrorismo se ha convertido en una expresión reactiva más de tal hecho. El siglo de la globalización, de la interconectividad, comenzó prácticamente con el 11-S. Desde entonces y hasta la pandemia de 2020, el imaginario de la problemática internacional se escenificaba en el choque de civilizaciones de Huntington, personalizado este en la figura de Ben Laden y en la organización de la que era cabeza, al Qaeda.

En la lógica hegeliana de la globalización (tesis, antítesis, síntesis), la necesaria antítesis, el movimiento de reflujo y oposición a la globalización —cuyas claves axiológicas son occidentales y no es pacífica pues implica la racionalización de culturas más débiles— era identificada, hasta la guerra de Ucrania, como el terrorismo denominado yihadista.

Pero en su planteamiento hay poco de nuevo. En este sentido el propio presidente George W. Bush señala, "lo único moderno en el planteamiento de los activistas son las armas que quieren usar contra nosotros". Este, con la llegada de los medios de comunicación de masas a partir del silo XIX, adquirió una significación diferente en la que primaban los elementos simbólicos y el mensaje aún sobre la misma violencia.

Para acercarnos a las claves del terrorismo en la era de la globalización es preciso entender la pérdida de relevancia de una ideología que se ha visto sustituida por el relato, la importancia de los elementos personales y hasta sanitarios en sucesos de impacto global, los mecanismos de construcción del enemigo o la naturaleza social del fenómeno. Y nada mejor que reflexionar sobre el pasado y la propia experiencia.

Es preciso también comprender la interacción de la violencia con la geopolítica y la transposición del fenómeno en las diferentes dimensiones de la Seguridad, entendiendo la naturaleza multidisciplinar

de esta. Y lo relevante no son los efectos sino la falta de Seguridad que generan los atentados, las dinámicas subjetivas.

Además, en estas cuestiones hay que valorar la experiencia pasada no solo propia, que también, sino la de tercero que puedan servirnos de ejemplo. Conviene también explorar el estado de conflictos que han estado significativamente activos en 2025 y es interesante ver como elementos transversales como el dialogo interreligioso pueden contribuir a su resolución.

A todos estos aspectos, tan distintos pero interrelacionados, ha dedicado la Fundación Manuel Giménez Abad, en colaboración con el Instituto Español de Estudios Estratégicos del Ministerio de Defensa, la jornada que cada año analiza el fenómeno terrorista con la coordinación del Capitán de Fragata Federico Aznar Fernández-Montesinos, en este caso bajo el título "El Terrorismo como fenómeno geopolítico". Un año más la jornada ha sido patrocinada por la Fundación Víctimas del Terrorismo, a quien expresamos desde aquí nuestro agradecimiento.

La Jornada se ha organizado en cinco paneles, los tres primeros para conformar una aproximación teórica al terrorismo, dejando los dos restantes a la práctica del terrorismo en cuanto fenómeno geopolítico.

El primer panel "Las raíces de la violencia terrorista" ha contado con tres ponencias a cargo del catedrático de Psicología, Antonio Andrés Pueyo (La mente del terrorista: diversidad, psicopatología y prevención); del profesor de Humanidades Médicas, José Lázaro (El núcleo de la violencia terrorista); y de la exeurodiputada y expresidenta de la Fundación Víctimas del Terrorismo, Maite Pagazaurtundua Ruiz (Humanidad e inhumanidad).

A "Las claves del Terrorismo" se ha dedicado el segundo panel, en el que en primer lugar se ha dado la palabra a las víctimas del terrorismo a través de Luis Heredero Ortiz de la Tabla (Las víctimas del Terrorismo. Dignidad y reconocimiento), que ha sido complementada con la visión de los periodistas Miguel Ángel Idígoras Urrezola (El terrorismo como fenómeno mediático. Informar sobre terrorismo) y Kepa Aulestia Urrutia (Ideología y terrorismo).

La aproximación teórica se ha completado con un tercer panel, "Una prospectiva del terrorismo", y concretamente a cómo se relaciona el terrorismo con la seguridad alimentaria, con la ponencia de José María Samaniego Pérez, y con la Inteligencia Artificial, tal y como nos ha ilustrado el Presidente del Instituto Choiseul, Eduardo Oier Arenas.

El análisis de la práctica terrorista ha dado forma al cuarto panel de la jornada, que precisamente con el título de "Las experiencias", ha incluido las ponencias de la periodista Pilar Requena del Rio (Alemania), del coronel del Ejercito de Tierra (ya retirado) José Miguel Palacios (Rusia) y del profesor de la Universidad el País Vasco Francisco Javier Llera Ramo (España).

Y también desde un punto de vista eminentemente práctico, el quinto panel "Diálogo, justicia y conflicto", se ha dedicado al conflicto sirio, del cual es buen conocedor el profesor de la Universidad Complutense de Madrid, Ignacio Álvarez-Ossorio Alvariño; al Sahel como epicentro del yihadismo en África Occidental, con la ponencia del coronel del Ejército de Tierra, Pedro Sánchez Herráez; y al conflicto de Sudán del Sur, a través del miembro de la Comisión de Derechos Humanos de ese país, Carlos Castresana Fernández.

En definitiva, una vez más hemos querido mostrar una visión multidisciplinar de un fenómeno tan complejo y, lamentablemente, tan difícil de erradicar como el terrorismo. Para todas aquellas personas interesadas en estos temas, la grabación en video de la jornada está disponible en su totalidad tanto en nuestro canal de YouTube como en la videoteca de nuestra página web www.fundacionmgimenezabad.es, en donde podrán encontrar además toda la información documental aportada por los ponentes. ■

APAVT RINDE HOMENAJE A LAS VÍCTIMAS DEL TERRORISMO EN SAN SEBASTIÁN

La Asociación Plataforma de Apoyo a las Víctimas del Terrorismo, en colaboración con la Asociación Víctimas del Terrorismo (AVT), celebró este 19 de noviembre en San Sebastián un acto de homenaje en memoria de todas las víctimas del terrorismo.

El encuentro tuvo lugar, como es tradición, junto al monolito erigido en los jardines de Alderdi Eder, donde familiares, representantes institucionales y ciudadanos se reunieron para mostrar su apoyo y recordar a quienes perdieron la vida a causa del terrorismo.

El acto estuvo presidido por la presidenta de APAVT, Mónica Muñoz Araujo, quien encabezó el minuto de silencio que abrió la ceremonia.

A continuación, los asistentes realizaron una ofrenda floral junto al monolito en recuerdo a todas las víctimas del terrorismo.

Este año, el homenaje contó además con la emotiva actuación de un violinista eléctrico, cuya interpretación añadió un componente artístico y simbólico al acto, reforzando el mensaje de respeto, memoria y compromiso con la convivencia democrática.

El encuentro concluyó entre aplausos y muestras de afecto hacia las víctimas y sus familias, reafirmando la necesidad de seguir promoviendo una memoria digna y veraz frente a cualquier forma de violencia terrorista. ■

UN CIERRE MARCADO POR EL COMPROMISO COMPARTIDO

La jornada concluyó con las intervenciones de Maite Araluce y Mónica Muñoz, quienes coincidieron en que continuar organizando actos como estas jornadas es esencial para que la sociedad no olvide, para que el relato de las víctimas siga vivo y para que los responsables paguen por sus delitos.

Desde APAVT, su presidenta reiteró la voluntad de la asociación de seguir impulsando iniciativas que fortalezcan la memoria, la justicia y la dignidad de las víctimas del terrorismo, pilares irrenunciables en la construcción de una sociedad verdaderamente democrática. ■

JORNADA DE CONVIVENCIA Y BIENESTAR EN NAVACERRADA

APAVT celebró los días 3, 4 y 5 de octubre una Jornada de Convivencia y Respiro Familiar dirigida a víctimas del terrorismo y sus familiares, en el Hotel Rural Spa & Wellness Hacienda Los Robles, situado en la localidad madrileña de Navacerrada.

El encuentro, que ha reunido a asociados y asociadas de diferentes puntos de España, ha tenido como objetivo fomentar el bienestar físico y emocional de las víctimas, así como reforzar los lazos de unión y apoyo mutuo entre quienes comparten una historia marcada por la violencia terrorista.

Durante el fin de semana, los participantes pudieron disfrutar de las instalaciones del balneario, que incluyeron un circuito termal y sesiones de masaje personalizadas, además de participar en actividades grupales y talleres en contacto con la naturaleza, como la senda ecológica y la dinámica de convivencia organizada por el equipo técnico de la Asociación.

El programa también reservó momentos para el descanso, la reflexión y la conversación entre los asistentes, que valoraron especialmente la oportunidad de compartir experiencias en un ambiente tranquilo y de confianza.

Desde APAVT, se destaca que este tipo de iniciativas son fundamentales para mejorar la calidad de vida y la salud emocional de las víctimas del terrorismo y sus familiares, favoreciendo espacios de encuentro y apoyo mutuo fuera del entorno cotidiano. ■

APAVT DESTACA LA IMPORTANCIA DE LA MEMORIA Y DEFENSA DE LAS VÍCTIMAS EN LAS XI JORNADAS SOBRE TERRORISMO CELEBRADAS EN EL PAÍS VASCO

La Asociación Plataforma de Apoyo a las Víctimas del Terrorismo, junto a la AVT, celebró el pasado 20 de noviembre en San Sebastián las XI Jornadas sobre terrorismo en el País Vasco, bajo el lema "El dolor no prescribe: víctimas, memoria y política penitenciaria". Para APAVT, este encuentro supone un espacio imprescindible para seguir acompañando a las víctimas, reivindicar su dignidad y asegurar que su relato permanezca en el centro del debate social e institucional.

El acto, celebrado en el Salón de Grados de la Facultad de Derecho de la Universidad del País Vasco, fue inaugurado por la consejera de Justicia y Derechos Humanos del Gobierno Vasco, María Jesús San José; la presidenta de la AVT, Maite Araluce; y la presidenta de la APAVT, Mónica Muñoz, quienes abrieron la jornada con un minuto de silencio en memoria de todas las víctimas del terrorismo.

Durante su intervención, Muñoz subrayó el compromiso permanente de APAVT con la memoria y la reparación, recordando que "recordar no es un ejercicio del pasado, sino un acto de responsabilidad" y que, por ello, APAVT seguirá impulsando junto a AVT espacios de reflexión que permitan visibilizar las demandas y necesidades de quienes han sufrido la barbarie terrorista. ■

ASOCIACIÓN VITEPAZ

VITEPAZ ASISTE A LA GALA DE LA FEDERACIÓN ESPAÑOLA DE LIGAS NAVALES EN GUADALAJARA

MADRID, 09 DE NOVIEMBRE DE 2025

La Federación Española de Ligas Navales, FELAN, que agrupa 28 Ligas Navales de España, organiza cada año su Gala Anual. Así pues, el pasado 9 de noviembre en el Salón Club de Campo del Casino Principal de Guadalajara, se procedió a la entrega de los "Premios Virgen del Carmen del Lago de Bolarque" a las personas e instituciones meritadas para ello.

Al encuentro naval, presidido por José Carlos Tamayo, presidente de Felan, asistieron más de un centenar de personas y previo al almuerzo se procedió a la entrega de sus distinciones, recayendo en la Asociación Víctimas del Terrorismo por la Paz, una metopa de reconocimiento al trabajo en pro de las víctimas del terrorismo que realiza Vitepaz.

Así mismo, nuestra asociación, reconoció la labor del miembro de esta Federación D. Juan Carlos de la Garza París, con la entrega de la Gran Cruz de la Lealtad a las Víctimas del Terrorismo. ■

Nuestro presidente, Alfonso Sánchez, recoge el Galardón que Felán concede a Vitepaz.

Alfonso Sánchez, presidente de la Asociación, entrega la Gran Cruz de la Lealtad a las Víctimas del Terrorismo a D. Juan Carlos de la Garza.

VITEPAZ ASISTE A LA GALA POLICIAL INTERNACIONAL 2025 DEL PRINCIPADO DE ASTURIAS EN OVIEDO

OVIEDO, 22 DE NOVIEMBRE DE 2025

La Federación de Luchas Olímpicas y Disciplinas Asociadas del Principado de Asturias, celebró el pasado 22 de noviembre en Oviedo la Gala Policial Internacional 2025. Un encuentro de referencia en el ámbito de la defensa personal policial que reunió a más de 150 personas, entre ellas miembros de las Fuerzas y Cuerpos de Seguridad del Estado, personal militar y representantes de unidades policiales internacionales procedentes de México, EEUU, Francia, Suiza, Italia, Portugal, Mozambique y Brasil.

Alfonso Sánchez recibiendo la medalla al Mérito Deportivo del Principado de Asturias.

Además de las condecoraciones propias de la Federación, se entregaron reconocimientos otorgados por diversas entidades nacionales vinculadas a la seguridad y a la cooperación policial y militar, entre ellas, la Asociación Víctimas del Terrorismo por la Paz VITEPAZ.

Haciendo entrega de la Gran Cruz de la Lealtad a las Víctimas del Terrorismo a la policía nacional, Yolanda Zamora Benito.

Imponiendo la Medalla de la Lealtad a las Víctimas del Terrorismo al miembro de la Legión Extranjera Francesa, Patrick Hallier.

Nuestro presidente recibió la Medalla al Mérito Deportivo, que el mismo, dedicó en sus palabras a todas las víctimas del terrorismo, y así mismo condecoramos con la Medalla y Gran Cruz de nuestra asociación a varias personalidades, entre ellos a la Guardia Vaticana del Papa León XIV así como a la Legión Extranjera de Francia, Policía Nacional de España y Policía de la Comunidad Foral de Navarra. ■

Igualmente se condecoró con la Medalla de la Lealtad a las Víctimas del Terrorismo al miembro de la Guardia Suiza de Su Santidad, Jeremy Page.

La policía foral de Navarra, Rosa Sola Eyarazar, recibió la Gran Cruz de la Lealtad a las Víctimas del Terrorismo.

ASOCIACIÓN EXTREMEÑA DE VÍCTIMAS DEL TERRORISMO

VIII ACTO DE RECONOCIMIENTO Y MEMORIA EN EXTREMADURA

CONVIVENCIA EN EL VALLE JERTE

Es la época de la convivencia, sí, es necesario para aunar todas las esperanzas de la ciudadanía, que hoy está dividida por los dimes, diretes y bulos tremendamente ruines, mezquinos y torticeros que se emiten por determinados sectores políticos y sociales.

Las víctimas del terrorismo necesitan todavía que las ayuden a escapar, a salir de ese *feedback* que retroalimenta el miedo y la zozobra que les sobrevino el día "D". Unos, porque perdieron a alguno de sus seres más queridos e imprescindibles; otros, porque les arrebataron parte de su integridad física para luego verse en las oscuras tinieblas del abandono y la soledad por parte de administraciones, políticos y, quizás, también de la sociedad.

Por ello, lo hacemos: dedicamos el tiempo necesario para gestionar su acompañamiento y apoyo, y llevarlo a cabo por y para todas las personas que se lo merecen aquellas que se vieron involucradas sin haberlo buscado ni provocado en ese torbellino de sinrazones que menoscaban la normalidad del vivir diario de una familia rota y truncada por la violencia.

Estos son los programas que, como colectivo, llevamos a cabo para facilitarles esa armonía social, y así poder llegar al final de los días que cada uno hemos de superar, después de haber cargado con mochilas llenas de adversidades que tanto pesan tras haber padecido la sinrazón de la violencia terrorista, sin que ningún gobierno supiera, pudiera o, quizás, quisiera erradicarla.

Gracias a la FVT por ese apoyo que sí nos da.

Elga Alvear, en Cáceres. Aquí estuvieron las víctimas del terrorismo de Extremadura y de otras muchas comunidades autónomas de España. Rayando con la cultura del Museo Elga Alvear, buscamos hacer florecer y sobre marcar las **líneas más profundas y justas de una mejor sociedad, algo** que debemos **irradiar para llegar** al más allá. Tengamos presente que el arte contemporáneo puede crearnos mensajes del mundo que nos ha tocado vivir y, a veces lo pasamos por alto o incluso olvidamos. Es necesario reforzarlo y explorar la comunicación y el mensaje para promover y reforzar los valores sociales, el respeto, la tolerancia y la verdad.

El prestigio de los ponentes, durante estas XVII Jornadas celebradas en un hotel de la capital cacereña —en un salón pegado a la Uex, en el grandioso Museo citado— nos une en **el lugar donde se juntaron el silencio de las víctimas del terrorismo que ya no están,** por la sinrazón de la violencia terrorista, **con el de todos los familiares y heridos**. Hendidos por esa huella dejada y convertida en sensibilidad sostenida y compartida por los citados y por unos cuantos más, acabamos, siempre, otorgando ese simbólico minuto de un ensordecedor susurro de silencio para que se oiga lo más alto posible entre todos nuestros compañeros y víctimas del terrorismo, reales, no con los de mentira, para que se uniera a esa locución hecha por Carolina Yuste, paisana de aquí, quien nos dejó algo así: "**La cultura es una herramienta de cambio y construcción de sociedades más justas**". Esa será siempre la mayor gloria y prebenda que podamos otorgar y difundir entre todos los ponentes, participantes y asistentes a estas Jornadas de ASEXVITE en Cáceres.

Ese minuto atronador está en la memoria de quienes sufrieron directamente la violencia y, también, en una parte de la sociedad que vio con injusticia, en algún momento, el daño causado a las víctimas del terrorismo. Pero ¡ojo! quien así lo crea, que sea fiel a este principio de solidaridad para con las víctimas del terrorismo, no vaya a ser que se le atiborre la lengua con una exorbitante obra de palabrería y, cuando realmente tuviere que apoyar en favor, a escondidas y con garfio, pulsara el botón que recorta y limita les derechos a este colectivo. ¡Ay, señores políticos! La política debe llevar implícito, para quien se dedica a ella, un chip de profesionalidad y sobre todo de responsabilidad y, nunca de altanería o prepotencia. También, es un DON que tenemos los demócratas, pues, en, por, para y desde la política se hace —o se debe hacer—todo lo que sea necesario para facilitar la vida, es decir, *"hacer la vida más fácil"* a los ciu-

dadanos y, en este caso, la de las víctimas del terrorismo que, ya, se lo pusieron bastante difícil y oscuro para un gran número de ellas e imposible para otros muchos que fueron borrados de la faz de la tierra y para quienes lo pudieron superar.

Prestigio de los ponentes Miguel A. Ballesteros ex director del Departamento de Seguridad Nacional y especialista en terrorismo islámico, ilustre él, quien nos ayudó a comprender algunas cualidades de las actuaciones del entramado de las personas que practican la violencia y de quienes no la llevan a cabo, dentro de ese mundo en el que se practica otra religión y se tienen y aceptan otras costumbres distintas a las que en nuestro entorno rigen, practicamos y aceptamos. A título informativo, al parecer, en el norte de Europa, Japón y otros países angloparlante, no se come carne de conejo; en el sur de ella sí, y más abajo no se come cerdo, pero sí avispas y otros insectos.

Prestigio por parte de Daniel Oliva, profesor de Derecho Internacional Público y Coordinador Académico del Máster en Acción Solidaria Internacional, Centro de Estudios Antropológicos y coorganizador del desarrollo, diversidad cultural derechos humanos y de los pueblos indígenas en la UC3M. Conocedor de la diversidad y recorrido de muchos pueblos del mundo en los que hubo violaciones de derechos por violencias que se admitían a la fuerza o por tiranías.

Gorka Landáburu, director de periódicos y semanarios, víctima del terrorismo por las heridas ocasionadas al hacerle explosión una carta bomba que le enviaron y no pudo evitar. Natural y residente en esa bonita tierra plagada de montañas, ríos y agua de mar, defensor de los valores de la democracia, los derechos humanos y, por ende, de las personas allí residen, en Euskadi. Incansable trovador con

la pluma para defender el uso de la palabra, respetar a quienes piensan diferente y fomentar el dialogo en pro de aliviar los conflictos entre ideologías y territorios. Sufrió el exilio de la dictadura con sus padres y, posteriormente, el suyo propio, que vivió y sufrió por defender, "con su pluma" los derechos de todos los ciudadanos frente a ETA. "*Cuando recibes amenazas de los **dos** extremos, llegas a la conclusión de que algo estás haciendo bien.*" (elperodicoextremadura.com-07-11-25). Y, si además, te envían una carta bomba y sobrevives a ella... ¡Gracias, Gorka!, por todo lo que has hecho en defensa de los valores de la democracia. Si te sirve este paso por Extremadura, me atrevería a decir que Guillermo Fernández Vara te habría aplaudido con esta reflexión suya: "la identidad regional no está reñida con la España cohesionada y solidaria". Es lo que los demócratas promovemos.

También nos atrevimos a darle ese reconocimiento a promotores de la memoria a las Víctimas del Terrorismo en el año 2010, en la ciudad de Cáceres: Carmen Heras, Chema Tovar, presidente de la AA.VV. del Nuevo Cáceres; al escultor Andrés Talavero, al artista en forja Eustasio Sánchez, a Maite Pagazaurtundua, presidenta entonces de la FVT; al presidente de ASEXVITE y a todas las víctimas y familiares que la componen. Desde entonces, las víctimas del terrorismo nos vemos allí homenajeadas, no reflejadas, pues, el monolito dedicado a las víctimas del terrorismo en Cáceres, desde el día que se llevó a cabo su construcción, no ha sido adecentado ni cuidado en optimo. Esta feo, oxidado y, además, le faltan los dos cipreses que se colocaron junto a esta vela gigante en aquel año 2010. Uno de ellos desapareció en el mes de marzo-abril de este 2025. ¿Dónde se lo llevaron?

Algo falla en ese convencimiento de que hay personas que aclaman, dicen, verbalizan a las víctimas del terrorismo y, ¡digo yo! Si, realmente, así fuera, estarían llenos de sensibilidad para con las víctimas del terrorismo y no para quienes quieren que sean sin serlo. Tendrían cuidados estos espacios que "hablan" de su memoria, en los que en todos se oye, a pesar del silencio allí evocado , el "NO" a la violencia.

No quisiéramos irnos sin citar a otras instituciones y sus representantes que estuvieron y nos apoyaron: la directora de Víctimas y DD.HH del Gobierno Vasco, el presidente de la Fundación Víctimas del Terrorismo, subdelegado y exsubdelegado de Defensa en Cáceres; representantes de otros colectivos de víctimas del terrorismo que estuvieron con nosotros apoyando nuestros proyectos. Entre estos, la Asociación Víctimas del Terrorismo de Castilla y León, de la Rioja, de Valencia, de Andalucía, de la Fundación Rodolfo Benito Samaniego, Asociación de Ertzainas y familiares Víctimas del Terrorismo, Colectivo de Amenazados, Perseguidos y Exiliados por causa de ETA. Asociación de Víctimas del Corona de Aragón, Asociación 11-M afectados del terrorismo, Federación Hermandades Donantes de Sangre de Extremadura. También nos apoyaron desde de la Junta de Extremadura, Diputación Provincial de y Ayuntamiento de Cáceres. ■

Presidente ASEXVITE

ASOCIACIÓN ANDALUZA VÍCTIMAS DEL TERRORISMO

XXIII JORNADAS DE LA ASOCIACIÓN ANDALUZA VÍCTIMAS DEL TERRORISMO:

El cumpleaños de un sueño hecho asociación

Jornada inaugural

Entre el 3 y el 5 de octubre se celebraron en San Juan de Aznalfarache, Sevilla, bajo el lema: "Un sueño hecho asociación. Especial 30 Aniversario", las XXIII Jornadas de la Asociación Andaluza Víctimas del Terrorismo (AAVT), pionera del movimiento asociativo del colectivo a nivel autonómico en toda España.

El evento, en los salones del hotel Ilunion Alcora, fue una auténtica fiesta de cumpleaños. En la mesa inaugural acompañaron al presidente de la AAVT, Joaquín Vidal Ortiz, el presidente del Parlamento de Andalucía, Jesús Aguirre; el consejero de Presidencia, Interior, Diálogo Social y Simplificación Administrativa de la Junta de Andalucía, Antonio Sanz; el subdelegado del Gobierno en Sevilla, Francisco Toscano; el teniente de alcalde del Ayuntamiento de San Juan de Aznalfarache, Francisco José Carrasco y la viceconsejera de Derechos Humanos, Memoria y Cooperación del Gobierno Vasco, Arritxu Marañón.

Representantes del colectivo de víctimas del terrorismo durante las XXIII Jornadas de la AAVT

Acudieron, además, al encuentro el presidente de la Fundación Víctimas del Terrorismo, Juan Francisco Benito; la directora General de Apoyo a Víctimas del Terrorismo del Ministerio del Interior, Montserrat Torija; el director del Fundación Centro Memorial de las Víctimas del Terrorismo, Florencio Domínguez y representantes de asociaciones y fundaciones del colectivo en toda España, además de mandos de fuerzas y cuerpos de la Seguridad del Estado y autoridades de instituciones gubernamentales locales, regionales y nacionales.

Durante el evento se concedió la condición de Socio de Honor de la Asociación Andaluza Víctimas del Terrorismo a la Guardia Civil Zona Andalucía, a los consejeros de la Junta de Andalucía Antonio Sanz y José Antonio Nieto, al director del Centro Memorial de las Víctimas del Terrorismo Florencio Domínguez y a Dionisio Bolívar, de la Fundación Conrada Muñoz. Igualmente, la Junta Directiva de la AAVT realizó un emotivo homenaje a Joaquín Vidal, fundador y presidente de la asociación y una de las voces más destacadas de las víctimas españolas durante tres décadas.

El programa incluyó una visita a la Catedral de Sevilla y al centro histórico de la ciudad y un detallado recorrido por los Reales Alcázares de Sevilla, de la mano de guías especializados, además de un entrañable encuentro con el excmo. y rvdmo. Sr. D. José Ángel Saiz Meneses, Arzobispo de Sevilla, quien departió de un modo muy familiar y cercano con los participantes.

Sevilla, la ciudad donde empezó este sueño hecho asociación, le regaló a estas XXIII jornadas un baño de sol y calor, en un inicio de octubre increíblemente veraniego

Quizás porque en su alma flamenca repleta de historia sabe que cuando la fuerza de la vida es capaz de derrotar al terror no hay espacio para el invierno. ■

EL CENTRO MEMORIAL DE VÍCTIMAS DEL TERRORISMO RECIBE EL PREMIO COLMENA 2025 DE LA AVTCYL

La Asociación de Víctimas del Terrorismo de Castilla y León (AvtCyL) concedió el Premio Colmena 2025 al Centro Memorial de Víctimas del Terrorismo, en reconocimiento a su labor en la preservación de la memoria, la defensa de la verdad y el apoyo a las víctimas y sus familias.

Su papel clave en la recopilación y difusión de testimonios de las víctimas, evitando el olvido y la tergiversación de la historia, su intensa labor educativa y de sensibilización social a través de exposiciones, conferencias y materiales pedagógicos y el acompañamiento y dignificación que ofrece a las víctimas y sus familias son algunos de los méritos que se han tenido en cuenta desde la AvtCyL para conceder al Centro Memorial de Víctimas del Terrorismo la cuarta edición de este galardón, que anteriormente tuvo como premiados al expresidente de la AvtCyL a título póstumo, Juan José Aliste, al Colegio Profesional de Periodistas de Castilla y León y a la Policía Nacional.

El presidente de la AvtCyL, Sebastián Nogales, destacó durante su discurso "la profesionalidad y compromiso de su equipo humano, que han convertido al Memorial en un referente internacional y el liderazgo de su director, Florencio Domínguez, cuya visión y responsabilidad han sido decisivas para el crecimiento y consolidación de la institución, con la que precisamente, este año, hemos firmado un convenio de colaboración gracias al cual más de doscientos estudiantes universitarios de Castilla y León han podido visitar el museo de este Centro, el cual debería ser visita obligada para todos los jóvenes de nuestro país". Precisamente, fue Florencio Domínguez el encargado de recoger este premio en el acto que se celebró en el Monasterio Nuestra Señora del Prado de Valladolid. ■

LA ASOCIACIÓN DE VÍCTIMAS DEL TERRORISMO DE CASTILLA Y LEÓN PRODUCIRÁ EL DOCUMENTAL *MEMORIA REVELADA*

La Asociación de Víctimas del Terrorismo de Castilla y León (AvtCyL) ha comenzado la grabación del documental *Memoria revelada*, un proyecto audiovisual que gira en torno a la importancia del fotoperiodismo a la hora de dejar testimonio gráfico del terror y dolor provocado por el terrorismo, conformando un archivo visual que sirva como prueba histórica y que ayude a la sociedad a no olvidar a las víctimas.

El fotoperiodista Fidel Raso, afincado en Urueña y que cubrió durante muchos años la barbarie provocada por ETA en el País Vasco, se encontrará con víctimas de las que fotografió su atentado. Además, también participarán varias víctimas de Castilla y León, como dos de los heridos en el atentado contra un autobús de la Guardia Civil en la Plaza de República Dominicana de Madrid en 1986 y en el que fueron asesinadas doce personas.

El presidente de la AvtCyL, Sebastián Nogales, destaca la ilusión con la que afrontan este nuevo proyecto "con el que pretendemos dar visibilidad a las víctimas del terrorismo y destacar el importante trabajo que hicieron los fotoperiodistas durante décadas, fotografiando las consecuencias del terrorismo, lo que permite en la actualidad que las nuevas generaciones vean pruebas gráficas de las consecuencias del uso de la violencia". La producción de este documental es posible gracias a una colaboración que recibe la AVTCyL de la Junta de Castilla y León y está previsto que se estrene antes de finalizar el año. Una vez se presente públicamente la intención de la AvtCyL es que se proyecte en institutos y universidades de Castilla y León y ponerlo a disposición de cualquier entidad pública o privada que esté interesada en su proyección.

La dirección de *Memoria revelada* recae en el periodista leonés Pedro Lechuga, director de los documentales *Coyanza-1975, Democracia Nuclear, Las Cuevas Menudas* y *Xove, Democracia Nuclear*. ■

LA AVTCYL Y LA JUNTA DE CASTILLA Y LEÓN ACERCARON EL TESTIMONIO DE ORTEGA LARA A LOS ALUMNOS DE VALLADOLID

La Asociación de Víctimas del Terrorismo de Castilla y León (AvtCyL), junto con la Junta de Castilla y León, llevó a los alumnos del Colegio Nuestra Señora del Rosario (Los Dominicos) de Valladolid el testimonio de José Antonio Ortega Lara, víctima del secuestro perpetrado por ETA durante 532 días, en el marco del programa "Testimonio de Víctimas del Terrorismo en las Aulas".

Durante su intervención, Ortega Lara compartió con los estudiantes su experiencia personal, transmitiendo el impacto humano del terrorismo y la importancia de la memoria, la verdad y la dignidad de las víctimas. El encuentro permitió a los alumnos reflexionar sobre las consecuencias de la violencia terrorista y reforzar valores de convivencia democrática y respeto a los derechos humanos.

El programa "Testimonio de Víctimas del Terrorismo en las Aulas" es una iniciativa que la AvtCyL desarrolla en colaboración con la Junta de Castilla y León, con el objetivo de acercar a los jóvenes la realidad del terrorismo, combatir el olvido y formar ciudadanos críticos y empáticos. ■

EL PRESIDENTE DE LA AVTCYL PARTICIPÓ EN LAS XVII JORNADAS "SALUD MENTAL Y VÍCTIMAS DEL TERRORISMO" EN ALICANTE

El presidente de la Asociación de Víctimas del Terrorismo de Castilla y León (AvtCyL), Sebastián Nogales, participó en las XVII Jornadas "Salud Mental y Víctimas del Terrorismo", organizadas por la Asociación de Víctimas del Terrorismo de la Comunidad Valenciana (AVTCV) en Alicante.

En la mesa de representantes de asociaciones, Nogales destacó la labor que realiza la AvtCyL en la atención, apoyo y acompañamiento a las víctimas, así como su colaboración con el resto de asociaciones autonómicas en el marco de la Federación de Asociaciones de Víctimas del Terrorismo.

El evento reunió a profesionales, entidades y víctimas del terrorismo de distintos territorios, y abordó la importancia de la salud mental y del apoyo psicológico en el proceso de recuperación de las víctimas. ■

LA ASOCIACIÓN DE VÍCTIMAS DEL TERRORISMO DE CASTILLA Y LEÓN PARTICIPÓ EN EL CICLO DE CONFERENCIAS "LUCHA CONTRA EL TERRORISMO Y APOYO INTEGRAL A SUS VÍCTIMAS"

El presidente de la Asociación de Víctimas del Terrorismo de Castilla y León (AvtCyL), Sebastián Nogales, participó en el ciclo de conferencias "Lucha contra el terrorismo y apoyo integral a sus víctimas", celebrado en la Facultad de Derecho de la Universidad de Valladolid.

Durante su intervención en la mesa "Protección, apoyo y reconocimiento a la víctima", Nogales subrayó la importancia de reforzar las políticas de apoyo integral, mantener vivo el compromiso institucional y social con las víctimas del terrorismo y preservar su memoria y dignidad.

El encuentro reunió a expertos, representantes institucionales y académicos para analizar los retos de la justicia, la protección y la memoria de las víctimas del terrorismo. En la mesa "Memoria y dignificación de las víctimas" intervinieron Jon Viar, cineasta, dramaturgo y actor, hijo del exmiembro de ETA Iñaki Viar, y Luis Heredero, hijo del coronel Heredero, asesinado por la banda terrorista; un testimonio que subraya el valor del diálogo y la memoria. ■

LEÓN Y PONFERRADA ACOGIERON LA EXPOSICIÓN "ROLANDO 2:15 - 2:45. 50 AÑOS DE LA PRIMERA MASACRE DE ETA"

La exposición *"ROLANDO 2:15 – 2:45. 50 años de la primera masacre de ETA"* se expuso en León y Ponferrada por iniciativa del Centro Memorial de las Víctimas del Terrorismo, la Asociación de Víctimas del Terrorismo de Castilla y León, el Colegio Profesional de Periodistas de Castilla y León, la Junta de Castilla y León y el Ayuntamiento de Ponferrada.

En la ciudad de León se expuso en la Biblioteca Pública mientras que en Ponferrada fue el Museo de la Radio Luis del Olmo el lugar escogido para acoger esta exposición, que está estructurada en 22 paneles (con códigos QR que aportan más información) haciendo referencia a los diferentes hitos del atentado y contando también las historias de las 13 víctimas mortales.

"ROLANDO 2:15 – 2:45. 50 años de la primera masacre de ETA", exposición impulsada por el Centro Memorial de Víctimas del Terrorismo, recibió este año el Premio de Divulgación "Manuel Pérez Ledesma" de la Asociación de Historia Contemporánea, entidad que reúne a más de 800 historiadores. ■

EL PRESIDENTE DE LA ASOCIACIÓN DE VÍCTIMAS DEL TERRORISMO DE CASTILLA Y LEÓN PARTICIPÓ EN EL XII ENCUENTRO JOVEN

El presidente de la Asociación de Víctimas del Terrorismo de Castilla y León (AvtCyL), Sebastián Nogales, participó en la primera jornada del XII Encuentro Joven, organizado por la Fundación Alberto Jiménez-Becerril.

Durante la actividad, alumnos de Derecho, Periodismo y Ciencias Políticas de Córdoba y Sevilla visitaron el Centro Memorial de Víctimas del Terrorismo, donde conocieron el impacto del terrorismo en España y la labor de las entidades que defienden la memoria y el reconocimiento de las víctimas.

La participación del presidente de la AvtCyL en este tipo de actividades se enmarca en su compromiso por fomentar la educación en valores democráticos y acercar a los jóvenes universitarios la realidad de las víctimas del terrorismo. ■

REUNIÓN DEL PRESIDENTE DE LA AVTCYL CON EL SUBDELEGADO DEL GOBIERNO EN VALLADOLID

El presidente de la Asociación de Víctimas del Terrorismo de Castilla y León (AvtCyL), Sebastián Nogales, trasladó al subdelegado del Gobierno en Valladolid, Jacinto Canales, diferentes cuestiones relacionadas con el funcionamiento de la Asociación, los proyectos en curso y la asistencia a las víctimas, así como la necesidad de desarrollar y aplicar plenamente la Ley de Víctimas del Terrorismo de Castilla y León.

Durante la reunión, celebrada en la sede de la AvtCyL, Nogales destacó la importancia de esta norma como instrumento esencial para garantizar la atención, el reconocimiento y la reparación integral de las víctimas en la comunidad.

El encuentro se enmarca en la línea de trabajo y diálogo institucional que la AvtCyL mantiene con las distintas administraciones públicas, con el objetivo de seguir avanzando en la mejora de la protección y los derechos de las víctimas del terrorismo en Castilla y León. ■

DIRECCIÓN GENERAL DE
MEMORIA Y CONVIVENCIA

AYUDAS

A LAS VÍCTIMAS DEL TERRORISMO

La Oficina de Atención a las Víctimas de la Dirección General de Memoria y Convivencia del Gobierno de Navarra pone a disposición de las víctimas del terrorismo una publicación que contiene información de las ayudas y recursos existentes a los que pueden tener acceso.

pazyconvivencia.navarra.es/ayudas

oficina.atencion.victimas@navarra.es

Teléfono 848 426522

Gobierno de Navarra
Nafarroako Gobernua

AGENDA 2030

PARÍS RECUERDA A LAS VÍCTIMAS DEL BATACLÁN DIEZ AÑOS DESPUÉS

Este año se conmemoraron los diez años de los atentados del 13 de noviembre de 2015 en París. La ciudad se detuvo para recordar aquella noche en la que una serie de ataques coordinados por combatientes yihadistas golpeó la capital francesa, dejando 130 personas asesinadas, 90 de ellas en la sala Bataclán, durante un concierto que se transformó en una trampa mortal. A una década de distancia, aquel trauma sigue marcando la vida de la ciudad y de toda Europa, una década de distancia, aquel trauma sigue marcando la vida de la ciudad y de toda Europa, tal y como mostraron los distintos actos de recuerdo.

La capital francesa fue escenario de diferentes actos conmemorativos caracterizados por la sobriedad: minutos de silencio, colocación de flores y lectura de los nombres de las víctimas en cada uno de los lugares afectados. El calendario oficial de conmemoraciones se extendió más allá del día 13, con eventos organizados desde días antes y hasta después de la fecha central en París y en el vecino suburbio de Saint-Denis, en colaboración con asociaciones de víctimas.

El recorrido incluyó el Estadio de Francia, donde detonaron las primeras explosiones; las terrazas atacadas en los distritos 10º y 11º, y la fachada del Bataclán, siguiendo el mismo camino que marcaron los atentados. En varios puntos de la ciudad, como la Place de la République, residentes y visitantes dejaron velas, flores y notas en memoria de quienes perdieron la vida.

El presidente francés, Emmanuel Macron, encabezó los homenajes acompañado de familiares de las víctimas y supervivientes. Durante la jornada, Macron y otras autoridades colocaron coronas y guardaron minutos de silencio ante las placas conmemorativas de cada lugar atacado. Las sirenas volvieron a sonar en distintos mo-

mentos, esta vez como señal de memoria colectiva y no de alarma. Además, varios edificios y monumentos emblemáticos se iluminaron con los colores de la bandera francesa como gesto de recuerdo. La Torre Eiffel, por ejemplo, se encendió en azul, blanco y rojo en la noche previa al aniversario, sumándose a otras señales públicas de homenaje en la ciudad.

MENSAJE DESDE ESPAÑA

Desde España, el presidente del Gobierno, Pedro Sánchez, recordó a las víctimas con un mensaje en el que destacó la importancia de mantener viva la memoria frente al fanatismo. Al mismo tiempo, en Madrid, la embajadora de Francia en España, Kareen Rispal, subrayó la resiliencia de un país que, pese al dolor, decidió seguir adelante sin renunciar al recuerdo, reforzando la solidaridad europea frente al terrorismo.

Hoy, el Bataclán no es solo una sala de conciertos: se ha convertido en un espacio de memoria, donde cada aniversario se encienden velas y se pronuncian nombres como acto de afirmación frente al olvido. Las ceremonias de este décimo aniversario también incluyeron la inauguración de nuevos espacios conmemorativos, diseñados con la participación de asociaciones de víctimas, destinados a preservar la memoria a largo plazo y a ofrecer un punto de reflexión permanente. ■

ATENTADO YIHADISTA EN PARÍS

La noche del viernes 13 de noviembre y el centro de París fueron el día y el lugar elegidos por los yihadistas para asestar un nuevo golpe en Europa. Un atentado masivo en la capital francesa, que se sumaba a los varios perpetrados en distintas capitales del mundo.

Cuando los restaurantes, bares y salas de concierto parisinos estaban repletos de público, varios terroristas suicidas se lanzaron a ejecutar un siniestro plan.

Los lugares elegidos fueron el Estadio de Francia, donde miles de aficionados, incluido el presidente de la República, Francois Hollande, presenciaban el encuentro de fútbol amistoso entre las selecciones de Alemania y Francia; bares y restaurantes de los populosos distritos X y XI, así como la sala de concierto Bataclán, donde cerca de 1.500 fans del rock presenciaban en directo a la banda norteamericana Eagles Of Death Metal.

Los ataques se iniciaron con la exposición de las bombas que portaba uno de los terroristas suicidas a las puertas del Estadio de Francia a las 21:20 horas de la noche. Diez minutos después, un segundo suicida provocó la segunda explosión cerca de la sede deportiva, y a los pocos minutos, en el distrito X, los yihadistas armados con fusiles automáticos ametrallaron las terrazas de los restaurantes Le Carrillon y Le Petit Cambodge. También dispararon contra el restaurante Boulevard Voltaire. Mientras ocurrían estos ataques, tres terroristas con cinturones cargados de explosivos y pertrechados de fusiles habían accedido a la sala de conciertos Bataclan, donde se produjo el mayor número de víctimas mortales. Dos de los terroristas hicieron estallar los explosivos que llevaban en sus torsos y un tercero fue abatido por las unidades de élite que penetraron en el local para liberar a los rehenes.

Los ocho ataques coordinados se saldaron con 130 víctimas mortales y alrededor de 300 heridos. Intervinieron siete terroristas, seis de los cuales perdieron la vida suicidándose tras haber asesinado al mayor número de personas. Uno de los terroristas logró huir.

Meses antes del peor atentado en la historia de Francia, otro ataque yihadista acabó con la vida de 12 periodistas y diseñadores gráficos de la revista satírica *Charlie Hebdo*.

** Fuente: Las víctimas de la yihad. Españoles asesinados en atentados terroristas*

PÉRFIL JUAN ALBERTO GONZÁLEZ GARRIDO

Entre las víctimas mortales en la sala Bataclán, el español Juan Alberto González Garrido, de 29 años de edad, nacido en Granada, aunque su familia se trasladó a Madrid siendo el muy pequeño. Asistió al colegio Nuestra Señora del Recuerdo. Se licenció en Ingeniería Industrial en la Escuela Técnica Superior de Ingeniería de la Universidad Pontificia de Comillas (ICAI), de la que a los 21 años ya era profesor auxiliar. Realizó su proyecto de fin de carrera para la central nuclear de Santa María de Garoña, en Burgos.

Tras su paso por Iberdrola, su carrera profesional le llevaría a Francia en el año 2000, contratado por Electricité de France (EDF), una de las grandes empresas del sector energético. Su primer destino fue Marsella y los dos últimos años los había pasado en París como director de proyectos de EDF. En verano se había casado con la también ingeniera Ángela Reina, natural de Ciudad Real. ■

UN ATAQUE TERRORISTA EN SIDNEY DEJA 15 MUERTOS Y ALREDEDOR DE 40 HERIDOS

Bondi Beach, una de las zonas más concurridas de Sídney, se convirtió el 14 de diciembre en el escenario de un ataque terrorista de carácter islamista durante la celebración de Hanukkah, la festividad judía de las luces, que dejó 15 muertos y alrededor de 40 heridos.

El ataque ocurrió al atardecer mientras más de mil personas participaban en el evento comunitario *Chanukah by the Sea*. Según la Policía de Nueva Gales del Sur, dos hombres armados abrieron fuego contra la multitud desde un puente cercano, generando pánico y obligando a los asistentes a buscar refugio en la arena y en las calles adyacentes.

Entre los presentes, Ahmed Al Ahmed, un frutero local de origen sirio, se enfrentó valientemente a los atacantes, intentando desarmarlos y proteger a los asistentes hasta la llegada de la policía. Su intervención fue destacada por las autoridades y medios locales como un acto heroico que pudo salvar varias vidas.

Las autoridades identificaron a los presuntos autores como un padre de 50 años y su hijo de 24. El mayor fue abatido por la policía en el lugar, mientras que el hijo, Naveed Akram, resultó gravemente herido y fue trasladado bajo custodia a un hospital. Entre los fallecidos hay personas de distintas edades, incluidos niños y adultos mayores, y varios de los heridos son menores y agentes de policía que respondieron al ataque.

El Gobierno australiano calificó el suceso como un ataque terrorista dirigido contra la comunidad judía. El primer ministro, Anthony Albanese, condenó el atentado como “un acto de maldad extrema” y anunció refuerzos en la seguridad de eventos públicos y celebraciones religiosas, así como medidas para endurecer las leyes de control de armas.

El atentado fue condenado por gobiernos y autoridades internacionales, incluido el presidente del Gobierno español, Pedro Sánchez, quien expresó su solidaridad con las víctimas y con la comunidad judía afectada. ■

LIDIA **ORTEGA ORTEGA**

HIJA DE BERNARDINO ORTEGA RANZSANZ

"Mientras recuerde a mi padre , seguirá vivo en mí. Su memoria me da fuerzas para seguir adelante"

TEXTO: ANA GARCÍA

Lidia tenía 8 años cuando perdió a su padre, Bernardino Ortega. Aquel 4 de octubre de 1988, mientras cumplía su labor como policía nacional frente a las oficinas centrales del DNI en Madrid, tres terroristas del GRAPO le arrebataron la vida. Con el tiempo, Lidia ha aprendido a atesorar los recuerdos de su padre y de la familia que formaban, a revivir los instantes compartidos y a mantener vivo el ejemplo de quien siempre fue su guía y referente. Entre la infancia que le fue robada y la vida que ha construido, lleva consigo la fuerza de la memoria y la importancia de no olvidar.

"Me quitaron la infancia, mi vida quedó marcada para siempre, pero no iba a permitir que me robaran nada más"

¿Cómo era su vida familiar antes de la pérdida de su padre?

Éramos una familia normal, como tantas en los años ochenta. Mi madre era ama de casa y mi hermana y yo éramos niñas felices, con una vida sencilla. Mi padre era policía y, además, hacía algún trabajo extra empapelando o pintando casas. Aun así, siempre encontraba tiempo para nosotras. Nunca estaba demasiado cansado para jugar. Nos enseñó a montar en bici, nos llevaba al parque... Me veo patinando y a él tirando de mí para que fuera más rápido, llevándome a hombros mientras cogía a mi hermana de la mano. Nos recuerdo como una familia feliz, sencilla y muy unida.

¿Cómo se enteró de lo ocurrido aquel día? ¿Qué impacto tuvo ese momento en su forma de entender el mundo?

El día del atentado no supe lo que había pasado. Una vecina me recogió del colegio y dejó al cuidado de unos primos. La tarde transcurrió en un extraño silencio; nadie encendía la televisión y nadie decía palabra. Pasé la noche allí y al día siguiente en casa de unos amigos de mis padres, mi madre me dijo que a mi padre le habían disparado y que estaba muy grave. Al regresar a nuestra casa, le pregunté a mi hermana, que entonces tenía quince años, si podríamos ir a verle al día siguiente. Entonces ella me respondió: «Olvídate, Lidi. A papá le han matado. Ya no le vas a ver más».

Con el tiempo fui conociendo los detalles de lo ocurrido aquel día. Los terroristas pretendían robar carnets para falsificar identidades, habían creado un alboroto en la fila a las puertas de la comisaría y disparado a bocajarro a mi padre. Yo era una niña y no me contaban todo, pero fui descubriendo poco a poco lo que había pasado. En mi familia siempre ha existido una barrera invisible; hablamos de mi padre con naturalidad, pero sin entrar en los detalles de su asesinato ni en cómo nos sentíamos cada una. Esa ha sido nuestra manera de protegernos y de seguir adelante frente al dolor.

Dice que vivió "una infancia robada". ¿Cuándo fue realmente consciente de que su vida había cambiado para siempre?

Al principio no fui del todo consciente. Todo era una vorágine de momentos y recuerdos confusos: gente entrando y saliendo de casa, mucho movimiento... Lo entendí de verdad durante el festival de Navidad del colegio. Mi madre iba vestida de negro —decidió guardar luto durante casi quince años— y mi hermana no dejaba de llorar. Fue ahí cuando tomé conciencia del cambio tan profundo que había sufrido nuestra vida. También me marcó la primera vez que volvimos al pueblo de mi padre. Todo el mundo me decía "te acompaño en el sentimiento" y yo no entendía qué significaba. En el colegio, las miradas de mis compañeros eran distintas y eso me hizo darme cuenta de que ya no vivía una infancia normal. Todo se aceleró de golpe: veía a mi madre llorar, reaccionar de una manera que no reconocía, y asumía responsabilidades que no me correspondían por edad, como firmar documentos para una fe de vida con apenas diez años.

Nada de aquello estaba previsto; nos habían arrebatado parte de nuestra infancia. Y, en los años siguientes, los telediarios se llenaban de noticias sobre atentados, como un recordatorio constante de la tragedia que nos había tocado vivir.

¿Qué es lo primero que le viene a la cabeza cuando piensa en su padre?
Se me cruzan recuerdos propios con otros que me han contado, y a veces ya no sé distinguir cuáles son míos y cuáles no. Pero hay uno que sí lo es. Todas las noches, cuando me iba a dormir, venía a arroparme muy fuerte, porque yo se lo pedía, hasta casi no poder moverme. Se agachaba para darme un beso y, al hacerlo, se le caía el bonobús y el peine del bolsillo de la camisa. Recuerdo su olor a jabón, el juego constante, los paseos por el monte, subirme a los árboles... Crecí admirando a mi padre, y todavía hoy, cada gesto suyo y cada recuerdo me acompañan; siento que sigue cuidándome de alguna manera.

¿Cómo afectó el asesinato de su padre a su relación con la Policía Nacional y con la idea del "deber cumplido"?

Para mí, la Policía Nacional siempre ha sido como una extensión de mi familia.

Es difícil de explicar, pero los siento cercanos, casi como parte de nuestra propia vida. Con los años, además, he llegado a valorar aún más lo que significa ser policía: llegar a casa, colgar el uniforme y, a la vez, ser padre, hermano, amigo... enfrentarse a todo lo que implica el trabajo y la vida personal. Es algo que me parece admirable.

"Conscientemente decidí no tener rencor porque el odio es algo que consume, y yo no quiero eso para mi vida"

El GRAPO justificó sus atentados como lucha política. ¿Qué piensa cuando escucha justificaciones de este tipo hoy?

Me provoca dos sentimientos que a veces se mezclan. Por un lado, mucha preocupación e impotencia. Escuchar que alguien justifica lo que pasó no cambia nada de lo ocurrido, pero sí me hace pensar en lo importante que es hacer todo lo posible para que no vuelva a suceder. Por otro lado, siento rabia, y no solo por las justificaciones en sí, sino también por cómo los medios o los políticos hablan de las víctimas. A veces nos tratan como si fuéramos todos iguales, un colectivo homogéneo, cuando cada historia es distinta. En mi casa somos tres y ninguna pensamos igual. Cada historia es única,

"Crecí admirando a mi padre, y todavía hoy, cada gesto suyo y cada recuerdo me acompañan"

cada pérdida irreparable, y todas las sensibilidades deben respetarse.

Durante años, muchas víctimas del terrorismo vivieron en un silencio social incómodo. ¿Sintió también esa falta de reconocimiento o de apoyo?

Yo no lo sentí. Quizá por el entorno en el que nos movíamos, siempre nos sentimos arropadas, pero con los años me he dado cuenta de que un acompañamiento psicológico en aquel momento nos habría sido de gran ayuda para procesar todo lo que nos estaba pasando. Ahora, con el paso del tiempo, pienso que ese apoyo nos habría venido muy bien.

Muchos hijos de víctimas comparten que crecieron sintiendo que debían ser fuertes por los demás. ¿Le ocurrió algo parecido?

Sí, aunque yo era muy pequeña, muchas veces me sentía así. Crecí viendo a mi madre con el corazón roto y a mi hermana profundamente afectada. Con los años, he notado en ellas un rencor comprensible hacia todo lo relacionado con las ideas extremistas y con quienes cometieron aquellos actos. En ese ambiente, sentía que alguien tenía que abrir una ventana, dejar entrar un poco de luz y oxígeno, así que crecí intentando ser la niña más niña posible, para traer algo de alegría y normalidad a casa. Ver cómo destrozaron por completo la vida de mi madre, que me arrebataran a mi padre y la relación que podríamos haber tenido, me hizo tomar una decisión muy temprana: me quitaron la infancia, mi vida quedó marcada para siempre, pero no iba a permitir que me robaran nada más.

Conscientemente decidí no tener rencor porque el odio es algo que consume, y yo no quiero eso para mi vida. Cuando alguien me dice "eres una víctima", siempre respondo: "No, me convirtieron en víctima, pero yo soy mucho más que eso". Por eso, durante mucho tiempo, evitaba hablar de lo que había sucedido a mi padre. Aunque la conversación girara alrededor del terrorismo, nunca lo mencionaba a menos que me lo preguntaran directamente. No quería que me miraran con lástima ni que me etiquetaran.

En medio del dolor, a veces aparece una mano que nos sostiene. ¿Hubo algo o alguien que le ayudara a seguir adelante?

El entorno familiar fue fundamental para nosotras. Además, hubo dos personas que entonces yo no conocía, pero que se convirtieron en mi familia: José Luis, compañero de mi padre de toda la vida, y Ángel, que ya falleció, el capitán de policía que fue superior de mi padre durante muchos años. Desde el primer momento estuvieron a nuestro lado, acompañándonos en todo momento y dándonos su apoyo en los momentos más difíciles.

Con el tiempo, ¿ha encontrado una forma de honrar la memoria de su padre que le haga sentir en paz?

Siempre he tenido muy presente a mi padre. Está en las cosas que hago con mis hijos, que hoy tienen 15 y 19 años. Para mí, mantener viva su memoria es repetir con ellos lo que él hacía con nosotras, tradiciones que nos unían. Sigo poniendo en Navidad el belén que él compró cuando éramos pequeñas y mantengo el vínculo con el pueblo, donde me casé y donde mis hijos están bautizados. Es mi manera de seguir unida a él.

¿Siente que la sociedad española ha cambiado en su manera de mirar a las víctimas del terrorismo?

Sí, aunque no del todo. En los años ochenta se asumía con naturalidad que, si la víctima era policía o guardia civil, formaba parte del oficio: "era su riesgo, era su trabajo". Hoy existe una mayor sensibilidad, pero tengo la sensación de que en los últimos diez o quince años se ha ido diluyendo la memoria de lo que fue el terrorismo, de lo que podría volver a ser y de que las víctimas no hemos desaparecido. No es algo cerrado ni una historia gastada: seguimos aquí.

¿Cree que es importante que las víctimas cuenten su historia con sus propias palabras?

Totalmente. Diría que es fundamental. Cada víctima tiene una historia única que aporta algo valioso, testimonios de vida, superación y respeto, de seguir adelante pese a los golpes que da la vida. Esto no solo sirve para recordar el terrorismo y evitar que la historia se repita, sino que también se puede aplicar a cualquier desafío personal. Si alguien puede reconstruir su vida tras un mazazo así, puede enfrentarse a otros obstáculos y seguir adelante.

Para quienes han vivido pérdidas como la suya, ¿hay algo que le haya servido y que quisiera compartir?

A mí me ha ayudado pensar que, aunque la pérdida fue terrible, no podía quedarme atrapada en el dolor. Me pregunté si a mi padre, que disfrutaba llevándome en bici, de excursión y haciéndome reír, le gustaría verme así, hundida. La respuesta fue clara. Mientras recuerde a mi padre, seguirá vivo en mí. Su memoria me da fuerzas para seguir adelante.

Cuando piensa en su padre hoy, ¿qué emoción le acompaña más? ¿Ha cambiado con los años?

Ha cambiado mucho. Al principio era sobre todo dolor. Hoy, en cambio, lo que siento es algo distinto, difícil de explicar. No es tristeza, es más bien una sensación de calma, como si se me ensanchara el pecho, como un globo que se infla. Me siento reconfortada, acompañada, como si cada día lo tuviera a mi lado.

Para finalizar, ¿cómo le gustaría que se recordara a su padre?

Tal como era. Un padre entregado, una buena persona, un hombre sencillo que solo quería vivir tranquilo, ser feliz y sacar adelante a su familia. ■

PUBLICACIONES

Operación Apolo

De cómo ETA secuestró al rey de los helados

El martes 13 de enero de 1981, siete encapuchados de ETA irrumpieron en la fábrica de helados Avidesa y secuestraron a su dueño, el empresario valenciano Luis Suñer, de setenta años. Era una persona que definía bien aquella época: paternalista, bendecido por el franquismo y venerado en su Alzira natal, aunque con algunos problemas para adaptarse a los nuevos tiempos. Su cautiverio mantuvo en vilo a la sociedad española y sus responsables jamás fueron procesados.

El periodista Sergi Moyano Hurtado reconstruye la historia inédita y real del secuestro gracias al testimonio exclusivo de uno de los secuestradores, que conformaban una insólita mezcla entre jóvenes desencantados con los derroteros de la Transición y terroristas con varias muertes a sus espaldas. Esta trepidante investigación periodística no solo recrea la insospechada cotidianidad de un secuestro, sino también la inestabilidad política y social de los primeros años de democracia en España.

Autor: Sergi Moyano Hurtado
Editorial: Libros del K.O.
Año: 2025

Terrorismo revolucionario en España

El PCE(r) y los GRAPO

A partir de la segunda mitad de los años sesenta del siglo XX se inició en las sociedades industriales desarrolladas de occidente una oleada de terrorismo de inspiración revolucionaria. Se trató de un fenómeno global que estuvo presente en Japón con el Ejército Rojo, en Estados Unidos con los Weathermen, en Alemania con la RAF o las Células Revolucionarias, en Italia con las Brigadas Rojas y Prima Línea, en Francia con Action Directe, en Bélgica con las Células Comunistas Combatientes... Esta generación rechazaba la sociedad de consumo y era crítica con la izquierda histórica, a la que acusaba de connivencia con el capitalismo y de traición a los principios revolucionarios.

Exaltada por las luchas del Tercer Mundo e inspirada por las guerrillas latinoamericanas, lanzó su desafío armado contra los respectivos Estados. En España, una sociedad desarrollada, pero en la que una dictadura vivía sus últimos momentos, la expresión de este fenómeno la protagonizaron el PCE (r) y los GRAPO, que desde 1975 fueron dejando un testimonio sangriento de su existencia hasta su último asesinato en 2007. Este libro pretende dar una visión global del origen, ideología, estrategia, composición y prácticas de este grupo en su dilatada trayectoria

Autor: Lorenzo Castro Moral
Editorial: Editorial Silos
Año: 2025

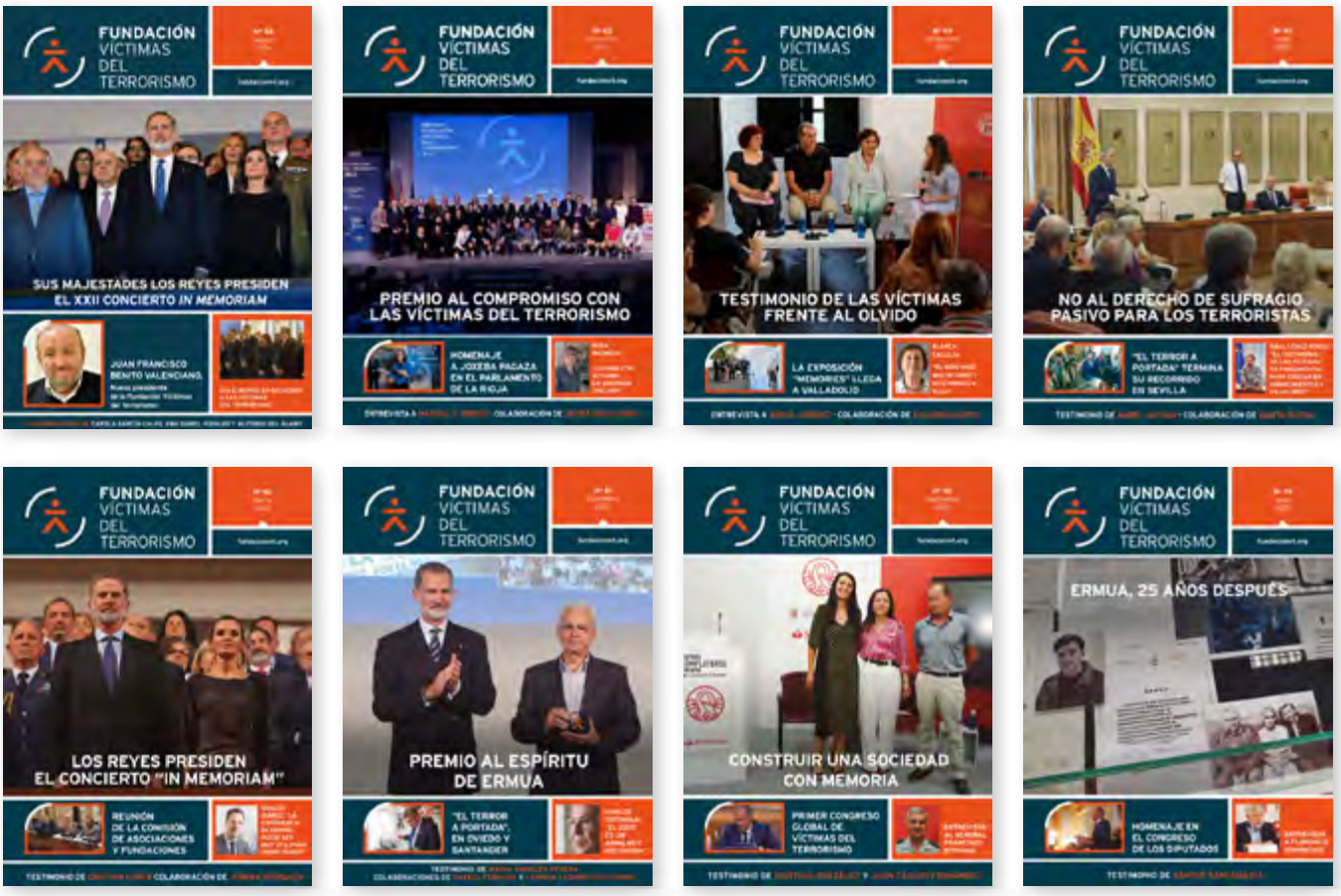

Si quieres recibir la **revista en formato digital**, envia tus datos:

NOMBRE

APELLIDOS

CORREO ELECTRÓNICO

TELÉFONO

☐ Debe aceptar la política de privacidad.

Sus datos personales serán tratados por Fundación Víctimas del Terrorismo (NIF: G-83276790), en su condición de Responsable de Tratamiento, para dar curso a su solicitud. Podrá ejercer sus derechos sobre ellos dirigiéndose a prensa@Fundaciónvt.org.

ENVIAR

MECENAS

Agradecemos la colaboración prestada a:

Agencia EFE; Agencia Europa Press; Agencia Servimedia; Antena 3 Televisión; cadenas de radio COPE, Onda Cero, SER y RNE; diarios ABC, El Mundo, El País, El Correo, La Razón; Ministerio de Defensa; Ministerio de Fomento; Radio Televisión Española (RTVE); Telecinco; Telemadrid y Sociedad Estatal de Correos y Telegráfos

Todos los derechos reservados. Esta publicación no puede ser reproducida, ni en todo ni en parte, ni registrada en, o transmitida por un sistema de recuperación de información, en ninguna forma ni por ningún medio, sea mecánico, fotoquímico, electrónico, magnético, electroóptico, por fotocopia, o cualquier otro, sin el permiso previo por escrito de la editorial.

ESTA NAVIDAD, EL PRADO ENTRA EN TU CASA.

Celebra la cultura en estas fiestas iluminando tu hogar con la belleza de la obra La Natividad de la Virgen de Juan García de Miranda.

LOTERÍAS
CON LA CULTURA

JUEGA CON RESPONSABILIDAD +18

LOTERÍAS Y APUESTAS DEL ESTADO